Agathens Gatte.

Von der Verfasserin

von

„John Halifax", „Das Familienhaupt", „Leben um Leben" u. s. w.

Deutsch

von

A. Kretzschmar.

Dritter Band.

Wurzen,
Verlags-Comptoir.
1861.

Digitized by Google

Digitized by Google

Agathens Gatte.

Dritter Band.

Digitized by Google

Digitized by Google

Erstes Kapitel.

Den ältern Mr. Harper an der Spitze seiner Familientafel sitzen zu sehen, war ein wirklicher Genuß. Zu keiner andern Zeit sah er so wohl und so gut aus. Seine majestätische Miene war dann mit ächter Freundlichkeit so gemischt, daß dadurch seine Artigkeit einen höhern Werth bekam.

Er lehnte sich zufrieden in seinem Armstuhl zurück, überschauete die lange mit Wachskerzen beleuchtete Tafel, die von lächelnden Gesichtern umringt war, meistens von weiblichen, wie der alte Herr es am liebsten sah.

Selbst die schlichte Mary am Fuße der Tafel sah in ihrem schwarzen Sammetkleide ganz hübsch und hausfraumäßig.

Eulalie und Mistreß Dugdale dienten dem Cir-

Digitized by Google

kel zur Zierde, während Miß Valery und Agathe zu beiden Seiten des Wirths saßen und von ihm gebührend geehrt wurden.

Agathe trug ihr weißseidenes kostbares, aber einfaches Brautkleid. Sie sah sehr hübsch aus, und ihr mädchenhaftes Sichgehenlassen ward durch eine gewisse weibliche Würde gemildert, die sich mit jedem Tage bei ihr bemerkbarer machte. Sie füllte ihre Stellung gut aus, obschon sie oft mit heimlichem Zittern und schüchternen Blicken über die Tafel hinüberschauete nach ihrem Gatten, um zu sehen, ob er mit ihr zufrieden wäre — eine Thatsache, an welcher Niemand als sie selbst zweifeln konnte.

„Nun, meine Kinder," sagte der Squire, als die Diener sich zurückgezogen hatten, und Dessert und Weine das Plauderstündchen nach dem Diner ankündigten, wovon er ein so großer Freund war, — „nun, meine Kinder — und ich kann Euch wohl Alle so nennen," setzte er Anna Valery anlächelnd hinzu — „gestattet mir, Euch zu sagen, wie sehr ich mich freue, Euch zu sehen, und besonders das jüngste von Euch." Hier streichelte er sanft Agathens auf dem Tische liegende Hand. „Und da wir hier stets Gesundheiten trinken — eine gute alte Gewohnheit, der ich nicht gern entsagen möchte — so laßt

Digitized by Google

mich die erste ausbringen; Master und Mistreß Nathanael Locke Harper!"

„Hört, hört," sagte Mr. Dugdale zerstreu't von dem Fuße der Tafel her, über welche Unanständigkeit — die wahrscheinlich durch eine ihm im Kopfe herumgehende Wählerversammlung verursacht ward — sein Schwiegervater eine außerordentlich strenge Miene machte.

Diese strenge Miene ward jedoch durch das Kopfnicken und Lächeln, welches die Runde machte, sehr bald wieder in den Hintergrund gedrängt. Nach einer kurzen Pause erhob sich Nathanael und sagte kurz, aber mit Gefühl:

„Vater, mein Bruder und meine Schwestern, und Anna — meine Frau und ich, wir Alle danken Dir."

„Was meinst Du zu dieser unserer altmodischen Sitte?" sagte der Squire, indem er sich zu seiner Schwiegertochter wendete; „es ist dies ein Ueberbleibsel aus meiner Jugendzeit, wo jede Dame aufgefordert zu werden pflegte, die Gesundheit eines Mannes, und jeder Mann, die Gesundheit einer Dame auszubringen. So war es stets an der Tafel Deines Großvaters, Anna, wo ich vielmals, als Du noch auf den Armen umhergetragen wurdest, das Vergnügen hatte, die Deinige auszubringen:"

Digitized by Google

„Ich danke Ihnen," sagte Anna lächelnd. Sie stand bei dem alten Herrn augenscheinlich in großer Gunst.

„Du mußt wissen, meine liebe Schwiegertochter, daß meine Bekanntschaft mit dieser Dame fast von ihrer Geburt an datirt. Neunzehn Jahre lang übte ich über sie das Recht aus, welches, wie ich höre, mein ältester Sohn" — er machte eine augenblickliche Pause — „welches Major Harper die Ehre hatte, über Dich auszuüben. Ihr Großvater ernannte mich zu seinem Testamentsvollstrecker und zu dem alleinigen Vormunde seiner jungen Erbin. Ich war damals ein noch junger Mann, bemühete mich aber, sein Vertrauen zu verdienen. Verdiente ich es, Anna?"

Wieder lächelte sie — sehr liebreich.

„Und ich hatte die Freude, meine Mündel mit einundzwanzig Jahren als die reichste Erbin und gebildete Dame im Westen Englands zu sehen. Sie machte mir unendliche Ehre, und ich hatte meinem Freunde einen der heiligsten Dienste geleistet, den ein Mann dem andern leisten kann. Dein vortrefflicher Großvater, Anna! Laß uns ein Glas auf sein Andenken trinken!"

Ehrerbietig und schweigend hob der alte Squire

Digitized by Google

das Glas an seine Lippen. Es war ein nur mit Wasser gefülltes Glas, denn er trank nie Wein.

„Du siehst, mein liebes Kind, wie diese Gewohnheit alle verlorenen oder abwesenden Freunde zurückführt. Wir vergessen sie niemals, und sprechen gern von ihnen und von alten Zeiten. Auf diese Weise versammeln wir stets zu dieser Stunde unzählige angenehme Erinnerungen um uns, und gedenken Aller, die uns oder unsern Gästen theuer sind. Nun, liebe Agathe, erwarten wir Deinen Toast."

Agathe erröthete, fühlte sich befangen und schüchtern, sah ihren Gatten an, erfuhr aber von diesem Nichts als ein ermuthigendes Lächeln. Sie glaubte — indem sie bedachte, wie wenig Bekannte sie selbst hatte — es werde Nathanael angenehm sein, wenn sie eine Persönlichkeit nennte, die ihm nahe stünde. Deßhalb blickte sie schüchtern auf, und rief, das Glas hebend:

„Onkel Brian!"

Alle zollten Beifall, und der Squire dankte für das seinem Bruder gemachte Kompliment.

„Er ist der jüngste und einzige noch lebende Bruder von vielen, und ist mir als solcher sehr werth," setzte er erklärend zu seiner Schwiegertochter gewendet hinzu. „Trotz des großen Unterschieds in unserm Alter und einer geringfügigen Verschiedenheit

Digitized by Google

in unsern Charakteren hege ich für meinen Bruder Brian die höchste Achtung."

Und hierauf fragte er nach dem an diesem Tage eingegangenen Briefe, welcher ihm von seinem Sohne gebührend vorgelesen ward — natürlich mit Ausnahme der Nachschrift.

„Nach Californien will er gehen?" sagte der alte Mr. Harper die Stirn runzelnd. „Das gefällt mir nicht — es schickt sich nicht für einen Gentleman. Obschon von jeher wild und verwegen, vergaß Brian doch nie, daß er ein Gentleman war. Meinst Du nicht auch, Anna?"

Anna stimmte bei.

„Auch Selbstverleugnung und Aufopferungsfähigkeit besaß er. Weißt Du noch, wie er eine Woche zuvor, ehe er uns so plötzlich verließ, fünfzig Meilen weit ritt, um Dir Eis zu holen, weil es Dir gegen Dein Fieber verordnet worden? Du warst damals sehr krank, mein armes Mädchen."

Es war rührend, ihn Miß Valery ein „Mädchen" nennen zu hören — sie, welche von der jugendlichen Agathe schon als ein ältliches Frauenzimmer betrachtet ward.

„Und obschon er uns so plötzlich verließ — weßhalb, das ist bis auf den heutigen Tag ein Geheimniß, wenn der Grund nicht etwa in jugendlicher

Laune und Liebe zur Veränderung zu suchen war — so habe ich doch immer noch das größte Vertrauen zu Brian," fuhr der Squire fort, der als sein hausväterliches Recht zu betrachten schien, bei Tische ausschließlich das Wort zu führen.

„Brian!" rief Mr. Dugdale aus seinem Hinbrüten erwachend, „ja — Brian wäre ganz gewiß im Stande, jene statistischen Angaben über den canadischen Weizen zu liefern. Sein Urtheil war stets eben so gesund wie seine Politik."

„Was meinten Sie, Marmaduke?" fragte der alte Squire mürrisch.

„O Nichts — Nichts, Vater!" antwortete Harriet rasch, indem sie ihren Gatten mit halb drolligem, halb warnendem Stirnrunzeln ansah. Mr. Dugdale hüllte sich sofort wieder in Schweigen, mit dem ruhigen Bewußtsein eines Menschen, der eine Perle in seinem Gewahrsam hat, deren unzweifelhafter Werth weder ausposaunt noch vertheidigt zu werden braucht.

Miß Valery mischte sich nun ein und gab dem Gespräche eine heitere Wendung. Agathe war überrascht, zu finden, was für eine wunderbare Macht ungeheuchelter Gemüthsheiterkeit in dieser Person lebte, welche selbst von Denen, die sie liebte, eine „alte Jungfer" genannt ward, und als endlich der

Digitized by Google

Squire seinen Frauen gestattete, sich zu entfernen, und sie Alle hinwegflatterten wie ein Schwarm in Freiheit gesetzte Vögel, sammelten sich Alle um Anna, als ob sie fortwährend gewohnt wäre, Jedermanns Angelegenheiten zu kennen und für Jedermann zu denken und zu urtheilen.

Agathe saß nicht weit davon und beobachtete sie, und fragte sich selbst, worin wohl der seltsame Einfluß seinen Grund habe, in dessen Folge sie stets Vergnügen daran fand, Anna Valery zu beobachten.

Es liegt etwas sehr Eigenthümliches in dieser Bewunderung, welche eine Person zuweilen für eine andere empfindet, die in der Regel weit älter ist. Es ist nicht genau Freundschaft, sondern hat mehr den Charakter der Liebe — namentlich in ihrer Idealisirung, ihrer Schüchternheit, ihrer enthusiastischen Verehrung, ihrem hoffnungslosen Zweifel an Erwiderung, und vor allen Dingen in ihrer Eifersucht.

Für Agathen — die, obschon vermählt, doch noch so mädchenhaft war — lag in dem, was Anna Valery sagte oder that, eine unerklärliche Anziehung. Schon das Rauschen ihres Kleides über die Diele, ihre langsamen, sanften Bewegungen, welche in ihrer Jugend vielleicht stolz gewesen, jetzt aber nur noch graziös und gemessen waren; die Art und Weise, wie sie ihre Hände über einander faltete und mit einem

Digitized by Google

freundlichen beobachtenden Lächeln, welches von Sentimentalität eben so frei war als von Mürrischkeit oder Melancholie, gerade vor sich hinschauete; ihr Ton und Wesen, welches weder anmaßend noch verletzend war; ihre Gewohnheit, die weisesten Dinge auf die einfachste Weise zu sagen, so daß sie allemal erst später als Weisheit anerkannt wurden — alles Dies erfüllte Agathen mit dem Gefühle der Befriedigung und Bewunderung. Sie wünschte entweder, daß sie ein Mann wäre, um Anna schon seit Jahren anbeten und heirathen gekonnt zu haben, oder daß ihre eigene Vermählung noch ein wenig hinausgeschoben worden, bis sie durch den Unterricht und die Liebe einer Person wie Miß Valery weiser und für das Schicksal des Lebens geschickter geworden wäre.

Ueberdies wünschte sie mit der erwachenden Eifersucht, welche jede starke Zuneigung hervorruft, sie für sich allein zu besitzen, und war ganz ärgerlich, daß Anna so lange mit Eulalien und Mary über Wintermäntel plauderte, und dann auf eine Weihnachtsbescherung für die Armen zu sprechen kam, die in Kingcombe unter Mistreß Dugdale's Leitung vorgenommen werden sollte, und horchte endlich auf eine geflüsterte Mittheilung von Seiten der Schönheit — die sich auf einen gewissen Edward

Digitized by Google

bezog, in Bezug auf dessen Stellung in der Familie kein Irrthum obwalten konnte.

Endlich erhob sich Miß Valery zu Agathens großer Freude und schlug ihr vor, mit ihr einen Besuch bei Elisabeth zu machen.

Auf dem Wege durch die Corridors schien Anna ziemlich müde zu sein, und ging langsam und blieb eine Minute lang an einem Fenster stehen, um ihrer Begleiterin den Mondschein über den Bergen zu zeigen.

„Ist es nicht eine schöne Welt? Wenn wir sie nur immer so betrachten könnten, wie wir sie zu betrachten pflegen, wenn wir jung sind!"

Der halbe Seufzer, der augenblickliche Schatten, der über ihr ruhiges Gesicht hinwegzog wie eine Wolke über den Mond, überraschte und rührte Agathen.

„Weißt Du, daß ich an diesem Fenster gestanden und hinausgeschau't habe seit der Zeit, wo ich kaum mit meinen Augen bis an die erste Scheibe reichte? Es ist deßhalb nicht zu verwundern, wenn ich gern hier stehen bleibe und eine Minute lang nach meinem lieben alten Freunde, dem Monde, schaue. Doch laß uns weitergehen."

Sie ergriff wieder ihr Licht, und führte Agathen

Digitized by Google

bei der Hand wie ein gehätscheltes Kind nach Elisabeth's Zimmer.

Miß Harper lag wie gewöhnlich, hatte aber ein Schreibepult vor sich, und es war wunderbar, wie sauber diese schwachen, so kindisch aussehenden Finger zu schreiben verstanden. Die Schrift glich dem Sinne der Schreiberin — sie war klar, zart, wohlgeordnet und correct.

„Wir wollen uns nicht sehr lange aufhalten; stören wir Dich, Elisabeth?"

„O nein, Du störst mich niemals, liebe Anna — ich schrieb blos an Frederik. Er ist in's Ausland gereis't, das weißt Du wohl?"

„Ja."

„Ich möchte wissen, warum er dies gethan hat. Hat Nathanael einer von Euch Beiden Etwas erzählt?" fragte Elisabeth, indem sie ihre rasch beweglichen Augen auf ihre beiden Besucherinnen heftete.

Beide antworteten mit Nein, und Miß Valery sagte mit erzwungener Heiterkeit:

„Du weißt, man könnte eben so gut eine steinerne Mauer fragen als Nathanael. Er kann stumm und taub sein."

„Gegen mich nicht. Mir sagen alle Leute Alles, oder ich erfahre es doch. Ich wußte, daß diese kleine Dame Aussicht hatte, meine Schwägerin zu werden,

ehe sie noch selbst dieser Thatsache gewiß war. Ach, Agathe, Du hättest Nathanael sehen sollen, als er in jener Woche zu uns kam."

„Was that er denn?" fragte die junge Frau nicht ohne einen gewissen Grad von schmerzlicher Neugier, denn zuweilen, in den Augenblicken, wo sie den so eigenthümlichen Charakter ihres Gatten nicht verstehen konnte, hatte ein hinterlistiger Dämon ihr zugeflüstert, daß Nathanael sie vielleicht nie wahrhaft geliebt habe, oder daß seine Hingebung eine zu plötzliche gewesen sei, um eine dauernde Wirklichkeit zu sein.

„Was er that?" wiederholte Elisabeth; „o, Nichts! Er war sehr ruhig, sehr gemessen. Man hätte nicht glauben sollen, daß er überhaupt liebe. Niemand errieth es als ich — nicht einmal Anna. Mochte er nun aber lieben oder nicht, so sah ich doch, daß er sich fest vorgenommen hatte, Dich zu besitzen, und wenn Nathanael sich einmal Etwas vornimmt — O, ich wußte, daß Du mit ihm vermählt werden würdest! Du konntest nicht anders."

„Auch wünschte sie nichts Anderes — und brauchte nichts Anderes zu wünschen," sagte Anna in sanftem Tone, als sie Agathens Verwirrung sah. „Doch wir werden bald aufhören, unser junges Ehepaar zu necken. Wie ich höre, wird zu Weihnacht

abermals eine Hochzeit in der Familie gefeiert werden. Edward Thorpe hat die Stelle bekommen — die einträglichste."

„Und deßhalb wird Eulalia ihm folglich heirathen," bemerkte Elisabeth.

Dieser Schluß klang Agathen ein wenig sarkastisch, obschon vielleicht mehr in Folge der Deutung ihres eigenen Gefühls als des Tones, womit er gesprochen ward. Sie fragte in der ihr zuweilen eigenthümlichen schlichten Weise:

„Liebt Eulalia diesen Mr. Thorpe sehr?"

Die Bemerkung war an Beide gerichtet, nach einer Pause aber sagte Elisabeth:

„Beantworte diese Frage, Anna."

„Was für eine Antwort wünschest Du, liebes Kind?"

„Eine vollkommen schlichte. Ich liebe die Einfachheit. Hängt Eulalia mit großer Liebe an dem Manne, den sie heirathen soll?"

„Die Frauen heirathen unter vielen Formen der Liebe, und die Eulaliens werden für Mr. Thorpe vollkommen passend sein. Er ist ein sehr würdiger junger Geistlicher, der eine Frau als Sache der Nothwendigkeit nimmt. Was die Liebe betrifft, so hast Du wohl selbst schon bemerkt, Agathe, daß man viele Frauen sieht, Ehegattinnen und Mütter,

Digitized by Google

welche ein langes Leben auf ehrenhafte Weise durchmachen und in ihr Grab hinabsteigen, ohne jemals die wirkliche Bedeutung des Wortes Liebe kennen gelernt zu haben."

Anna sprach heute Abend mehr als gewöhnlich, und Agathe hörte gern zu. Der Gegenstand berührte sie sehr nahe.

„Wird Eulalia auch eine dieser Frauen sein?" fragte sie.

„Ich glaube es. Sie wird vielleicht eine sehr gute, aufmerksame Gattin sein, aber niemals werden sie wissen, was wahre Liebe ist."

„Aber sage mir, was ist das für eine Liebe — die richtige Liebe — welche man seinem Gatten zubringen muß?"

Miß Valery schien durch das eifrige Wesen der jungen Frau überrascht zu werden.

„Thust Du diese Frage wirklich im Ernste?" sagte sie, „und an mich, die ich niemals vermählt gewesen bin?"

„Nun, man hört gern verschiedene Meinungen. Was nennst Du „lieben"?"

„Beinahe jedes menschliche Wesen liebt auf andere Weise."

„Nun, dann meine ich Deine Art und Weise," entgegnete Agathe; setzte aber, als sie die augenblick-

liche Zurückhaltung, welche Anna's Benehmen verrieth, bemerkte, hinzu: „Ich meine die Art von Liebe, mit welcher Du, wenn Du sie bei Andern siehst, die meiste Sympathie hast."

„Ich habe Sympathie mit allen. Meine Nachbarn hier werden Dir sagen, daß Anna Valery die allgemeine Vertraute und die größte Ehestifterin (nicht Heirathsstifterin) in ganz Dorset ist. Ich protestire gegen diesen Ruf auch nicht. Es ist angenehm, junge Leute zu sehen, welche einander lieben."

„Aber immer noch hast Du mir nicht gesagt, was Du Liebe nennst."

„Wünschest Du es wirklich zu hören?" fragte Anna in ernstem Tone. Dann setzte sie leise hinzu: „Ich wünschte, jedes Mädchen heirathete, und fände nicht blos an einem Manne Gefallen genug, um ihn als ihren Gatten anzunehmen, sondern liebte ihn so vollständig, daß sie, mag sie mit ihm vermählt sein oder nicht, fühlt, sie sei im Herzen sein Weib und das keines Andern bis an das Ende ihres Lebens — so treu, daß sie alle seine kleinen Fehler sehen kann — obschon sie Sorge trägt, daß Niemand anders sie sehe — und es sich gleichwohl eben so wenig einfallen lassen würde, ihn deßwegen weniger zu lieben als aufzuhören zum Himmel emporzuschauen, weil einige Wolken an demselben stehen — so wahr und

Digitized by Google

so innig, daß sie ihn weder durch ihre Beständigkeit zu martern, noch durch ihre Liebe zu belästigen braucht, denn Beide sind für sich selbst bestehend und gänzlich unabhängig von Allem, was er giebt oder nimmt. Auf diese Weise heirathet sie weder aus Wohlgefallen, Achtung oder Dankbarkeit für seine Liebe, sondern aus der Fülle ihrer eigenen. Heirathen sie einander niemals, wie dies zuweilen geschieht" — und Anna's Stimme wankte ein wenig — „dann wird Gott sie im Jenseits zusammenführen. Getrennt können sie nicht werden — sie gehören einander an."

Alle schwiegen — diese drei Frauen — eine, für welche die Liebe nur ein Name gewesen sein mußte — die andere, welche ruhig und ernst davon sprach, wie wir von Dingen sprechen, die der zukünftigen Welt angehören, und die dritte, welche gedankenvoll und zweifelnd dasaß, und sich scheuete, an eine Wahrheit zu glauben, welche ihre eigene Verurtheilung in sich trug.

„Du sprichst, Anna, wie man in Büchern lies't. Manche Leute würden es romanhaft nennen."

„Wirklich? Und nennst Du es auch so?"

„Nicht ganz. Ich pflegte zuweilen dasselbe zu denken; vollkommene Liebe ist aber eben so wie vollkommene Schönheit Etwas, was man im wirklichen Leben nie antrifft."

Digitized by Google

„Aber nichtsdestoweniger glaubt man daran, und wünscht etwas Annäherndes zu finden. — Nein, mein Kind, ich spreche nicht romanhaft; dazu bin ich zu alt und habe zu viel in der Welt gesehen. Aber trotz alles Dessen, was ich gesehen — trotz der erlogenen, thörichten, schwachen Zuneigungen — der unheiligen Ehen, die in der Folgezeit durch den Kampf gegen das Unvermeidliche noch unheiliger gemacht wurden, — glaube ich dennoch an die eine wahre Liebe, welche das Herz des Weibes treulich an einen Mann in diesem Leben und, Gott gebe es, auch in der nächsten bindet. Aber, kleine Frau, brauchst Du denn eigentlich dies Alles zu hören? Du wünschest doch nicht, daß man Dich lehre, wie Du Nathanael lieben sollst?"

Agathe versuchte zu lächeln — um den Schmerz zu verbergen, der in ihrem Herzen erwachte.

„Nun, so komm', ich will Dich lehren, wie Du ihn lieben sollst — in bessern Worten als die meinigen sind, nämlich in den Worten eines Weibes, welches, obschon sie aus der tiefen Wahrheit ihres Dichterherzens schreibt, es doch verschmähen würde, etwas Romanhaftes zu schreiben."

„Das würde auch jede Andere," antwortete Agathe, und ließ ihre Augen nach einem Buche schweifen, welches Miß Valery von der seidenen Decke ge-

Digitized by Google

nommen, und welchem die „arme Elisabeth“ liebend mit den Augen folgte, wie kranke Personen dem Antlitze eines Freundes zu folgen pflegen.

„Höre und öffne Dein Herz. Die Worte können sicher darauf rechnen, Eingang darin zu finden,“ sagte Anna in heiterem Tone, bis sie, während sie in dem Buche blätterte, wieder ernst ward. Sie war noch nicht zu alt, um für den magisch nebelhaften Glanz der Poesie unempfindlich zu sein. Ihre Stimme klang ganz ungewöhnlich — wenigstens ganz anders als Agathe sie jemals gehört — als sie zu lesen begann:

„Ich liebe Dich, weil ich Dich lieben muß;
Ich liebe Dich, weil ich nicht anders kann;
Ich liebe Dich durch einen Himmelsschluß;
Ich liebe Dich durch einen Zauberbann.

„Dich lieb' ich wie die Rose ihren Strauch;
Dich lieb' ich wie der Tag den Sonnenschein;
Dich lieb' ich bis zum letzten Lebenshauch;
Dich lieb' ich — denn Dich lieben ist mein Sein.“*)

Es trat eine Pause ein — die Herzen waren zu voll — bis endlich Agathe einen Seufzer hinter sich vernahm.

*) Die Verse im englischen Original sind eine unverkennbare Nachbildung des hier mitgetheilten bekannten Rückert'schen Gedichts.
A. d. Ueb.

Digitized by Google

Ihr Gatte war an die Thür gekommen, und hatte, als er lesen hörte, sich hereingestohlen, ohne daß ihn Jemand bemerkt als seine Schwester. Agathe sah Nichts; ihre Augenlider waren fest und grimmig über den Thränen geschlossen, welche bei dieser Vision eines verlorenen oder unmöglichen Paradieses zu entquellen begannen.

„Agathe!"

Sie blickte auf und sah ihn dastehen, mit seiner bleichsten, kältesten Miene — mit der Miene, welche alle Mal jedes junge Gefühl in ihr zu Eis erstarren zu lassen schien. Der Schmerz, den es ihr verursachte, machte sich blos in einem einzigen Ausdrucke Luft, der kaum bestimmt war, über ihre Lippen zu kommen, und auch von Niemandem gehört ward als von ihm:

„O warum — warum hab' ich geheirathet!"

Schon im nächsten Augenblicke fühlte sie, wie unrecht dies war, und hätte es gern wieder gutgemacht; Nathanael aber hatte sich rasch von ihr hinweg bewegt. Elisabeth rief ihn; er schien nicht zu hören; Anna machte ihr Buch zu und redete ihn an:

„Bist Du gekommen, um mit uns zu plaudern, oder um Deine Frau wegzuholen?"

„Keins von Beidem ist meine Absicht," entgegnete er in bitterem Tone. Bald aber faßte er sich,

Digitized by Google

und setzte hinzu: „Ich kam, um Dich zu holen, Anna. Mein Vater wünscht Dich zu sehen. Er mag von Allem, was ich ihm vorstellig mache, Nichts wissen. Du mußt herunterkommen und mit ihm sprechen, sonst weiß ich nicht, was werden soll."

Agathe hatte ganz vergessen, daß ihr Gatte die Absicht gehabt hatte, nach Tische seinen Vater von seinen Plänen in Bezug auf die Uebernahme des Postens eines Wirthschaftsinspectors zu unterrichten.

Es war, wie es schien, eine härtere Aufgabe gewesen als er geglaubt, gegen die Vorurtheile des alten Squire zu kämpfen.

Als Agathe seine Unruhe und Aufregung bemerkte, bereuete sie tief jede gegen ihn begangene Unfreundlichkeit.

Sie näherte sich ihm.

„Was giebt es?" fragte sie. „Sage mir's! Laß mich Dir beistehen."

„Du willst mir beistehen?" wiederholte er, und setzte dann in gezwungen freundlichem Tone hinzu: „Ich danke Dir, Agathe. Du bist immer gut."

Er erlaubte ihr, seinen Arm zu ergreifen, und mit ihr und Miß Valery zu sprechen.

„Ich fürchtete, daß es so kommen würde," sagte die Letztere. „Dein Vater hat einen starken Willen,

Digitized by Google

aber dennoch kann er überredet werden. Wir müssen es versuchen."

„Aber nur durch Ueberreden — nicht durch Gründe; verstehe mich, Anna, nicht durch Gründe."

Miß Valery sah den jungen Mann mit forschendem Blicke an.

„Nathanael," sagte sie, „wenn ich Dich nicht so genau kennte und nicht wüßte, unter wessen Leitung Dein Charakter sich gebildet hat, so würde es mir schwer ankommen, Dir zu vertrauen."

„Anna!" rief er, und wieder äußerte die eigenthümliche Weise, die zuweilen an ihm zum Vorschein kam und ihn viel älter aussehen ließ als er wirklich war, ihren seltsamen Einfluß auf Miß Valery, und beherrschte sie durch eine verborgene Strömung, die mächtiger war als selbst ihr Urtheil.

„Ja," sagte sie leise, „ich will Dir vertrauen. Laß uns hinuntergehen."

Und sie drehete sich mit ihm herum, um Elisabeth Lebewohl zu sagen.

Die Aufregung des Sprechens war für die arme Kranke zu groß gewesen. Eine ihrer finstern Stunden kam über sie. Die Augen waren geschlossen, und das Gesicht nahm unter den heftigen physischen Schmerzen einen spitzen, scharfen Ausdruck an.

Agathe konnte diesen Anblick kaum ertragen,

Digitized by Google

Nathanael aber neigte sich über seine Schwester mit jener beschwichtigenden Güte, die bei einem Manne so schön ist.

„Sollen wir bei Dir bleiben? Soll ich es wenigstens?“

Elisabeth gab durch ihre Bewegungen ein entschiedenes „Nein“ zu erkennen.

„Ich weiß es schon,“ sagte Miß Valery bei Seite, „sie will lieber allein sein. Es kann ihr Niemand Etwas helfen, und für Agathen taugt dieser Anblick nicht, denn sie ist nicht daran gewöhnt wie wir.“

Und dann rief Anna die Zofe der Kranken aus dem Nebengemache herbei, und führte Agathen eiligst hinweg.

Diese klammerte sich an den Arm ihres Gatten und hörte, wie er halb bei sich selbst sagte:

„Und dennoch glauben wir, das Leben sei schwer, und murren über das, was wir haben, und sehnen uns nach dem, was wir nicht haben! Wir sind Alle sehr gottlos! Die arme Elisabeth!“

Die Drei gingen schweigend die Treppe hinunter.

An der Thür des Speisezimmers ließ Agathe den Arm ihres Gatten los.

„Warum verlässest Du mich, Agathe?“

Digitized by Google

„Ich dachte — ich glaubte, Du wünschtest vielleicht —"

„Ich wünsche Dich stets bei mir zu haben. Anna weiß" — und er sah Miß Valery bedeutsam an — „daß ich weder mit ihr noch mit meinem Vater in vertrauliche Mittheilungen eingehen werde, ohne dieselben mit meinem Weibe zu theilen. Sie hat den ersten Anspruch, und was nicht ihr gehört, das soll auch Niemand anders erlangen."

Anna verrieth durch ihre Miene, daß sie nicht recht wußte, was sie denken sollte. Endlich sagte sie in gedämpftem Tone:

„Ich glaube, ich verstehe, und Du hast ganz Recht. Ich werde es nicht vergessen."

Der alte Squire saß in seinem Lehnstuhle mit Dessert und Wein noch vor sich. Jetzt, wo die Heiterkeit der Tafelrunde nicht mehr existirte, sah er sehr alt aus — alt und auch einsam, denn er war der einzige Anwesende in diesem umfangreichen Zimmer.

Als Miß Valery eintrat, richtete er den Kopf empor; durch den Eintritt seiner Schwiegertochter aber schien er unangenehm berührt zu werden.

„Agathe!" rief er, „Deine Muße zu beeinträchtigen, war nicht meine Absicht."

„Ich weiß es wohl, lieber Vater," entgegnete Nathanael, „ich war es, der sie bat, mitzukommen.

Digitized by Google

Vergieb mir — ich konnte doch nicht Miß Valery an unseren Familienberathungen Theil nehmen lassen und meine eigene Frau davon ausschließen. Sie ist jetzt keine fremde Person mehr."

Mit diesen Worten ließ Nathanael seine junge Gattin auf einem Stuhle Platz nehmen, und stellte sich neben sie, indem er ihre kalte Hand ergriff, denn trotz aller Mühe, die sie sich gab, konnte sie sich nicht enthalten zu zittern. Noch niemals hatte sie Etwas von jenen furchtbaren Dingen kennen gelernt, welche man „Familienzwistigkeiten" nennt.

„Nun, Vater," fuhr er in geradem, aber ehrerbietigem Tone fort, „Anna wird jede Frage beantworten, um Dir zu beweisen, was ich Dir schon gesagt, nämlich daß sie auf meinen eigenen Wunsch bereit ist, mich zu ihrem Wirthschaftsinspector zu ernennen."

„Zu ihrem Freunde und Rathgeber," schaltete Anna ein.

„Daß es Dein eigener Wunsch sei, Nathanael, habe ich auch gar nicht bezweifelt. Es wäre ja sonst unmöglich, daß Miß Valery meine Familie auf so gröbliche Weise beleidigte."

Bei diesen Worten erröthete Anna und trat mit einem Anfluge von dem Stolze ihrer jungen Tage ein paar Schritte zurück.

Digitized by Google

„Ich glaubte nicht, Mr. Harper," sagte sie, „daß es eine Beleidigung wäre, die Stellung, welche Ihr Sohn zu bekleiden wünscht, ihm anzubieten, oder eine Schande für ihn, sie anzunehmen. Fern sei es von mir, auf irgend eine Weise einem Mitgliede Ihrer Familie zu nahe zu treten, ganz besonders dem Sohne, den Ihre Gattin, als sie starb, meinen und Brian's Armen überantwortete."

Noch niemals hatte Agathe von Anna den Namen Brian ohne weiteren Zusatz aussprechen hören. Sie sprach jetzt augenscheinlich wie Leute sprechen, die sehr aufgeregt sind und sich dann einer Redeweise bedienen, die ihnen sonst nicht eigen zu sein pflegt.

Der alte Squire schwieg eine Minute lang und streckte dann die Hand aus.

„Ich kenne Deine Herzensgüte, Anna, aber ich kann nicht allen meinen Rechten entsagen. Selbst ein jüngerer Sohn darf Nichts thun, was dem Ansehen seiner Familie Eintrag thut. Mit Ausnahme eines einzigen kurz vorübergehenden Falles hat es seit Jahrhunderten nie einen Harper gegeben, der nach dem lieben Brote gearbeitet hätte."

„Nun denn, Vater, laß mich den Ersten sein, der diese unbegreiflich kühne und energische That beginnt," sagte Nathanael mit gutmüthigem, überreden-

Digitized by Google

dem Lächeln. „Laß mich, da ich ebenfalls ein Brian bin, ein Blatt aus Onkel Brian's Buche reißen und versuchen, ob ich nicht, wie er einst that, in meiner Heimath arbeiten kann, ohne daß die Ehre meiner mich umgebenden Familie dadurch leidet."

„Nun, und was richtete er denn aus? Ward er nicht zurückgesetzt, gedemüthigt und betrogen? Ich reite niemals an seinen alten verlassenen Thongruben vorüber, ohne dem Himmel zu danken, daß er lieber nach Canada ging als uns durch das schändete, wohin seine Thorheit ihn endlich hätte bringen müssen. Er würde das Wenige, was er besaß, verloren haben — er wäre bankerott geworden und vielleicht seiner Ehre verlustig gegangen."

„Mr. Harper!" rief Anna, indem sie sich von ihrem Stuhle erhob, „ich glaube, Sie sprechen sich sehr hart über Ihren Bruder aus. Niemals hätte gesagt werden können, und niemals wird gesagt werden, daß Brian Harper seiner Ehre verlustig gegangen sei."

Bei diesen mit ungewöhnlicher Wärme gesprochenen Worten drückte ihr Nathanael dankbar die Hand. Der Squire bemerkte in noch würdevollerem Tone, daß Niemand besser als er die Vorzüge seines Bruders anerkenne, und er danke Miß Valery dafür,

daß sie ihr freundliches Interesse auf jeden Zweig der Familie Harper ausdehne.

„Und nun," fuhr er fort, „wollen wir diesem Gespräche ein Ende machen. Mein Sohn kennt meine Ansichten und wird ohne Zweifel denselben gemäß handeln. In Beweisführungen laß ich mich mit meinen Kindern niemals ein."

Er gab dadurch zu verstehen, daß es ihm unmöglich sei, Etwas zu thun, was er einmal nie thäte, stützte sich auf die Armlehnen seines Stuhles, und versuchte matt, sich zu erheben.

„Vater," rief Nathanael ihn zurückhaltend, „es wird mir schwer, Dich auf diese Weise zu belästigen, aber ich kann nicht anders. Ich muß arbeiten."

„Diese Nothwendigkeit sehe ich nicht ein."

„Wenn aber die Nothwendigkeit vorhanden ist, wenn meine eigenen Gefühle, mein Gewissen — andere Gründe, die ich hier nicht geltend machen kann" — und unwillkürlich blickte sein Auge auf seine Gattin.

Ihr instinctartiges Zartgefühl machte die Wahrnehmungsfähigkeit des alten Mannes klarer. Er verneigte sich gegen Agathen.

„Wir brauchen uns," sagte er, „wegen dieser Discussionen nicht bei einer Dame zu entschuldigen, welche meinem Sohne die Ehre erzeigt hat, ihr Schick-

Digitized by Google

sal mit dem seiner alten Familie zu vereinigen." — Und er war augenscheinlich der Meinung, daß Agathe für die ihr erwiesene Ehre der Familie Harper denselben Dank schuldig sei. — „Ich bin überzeugt, sie wird mit mir dahin übereinstimmen, daß dieser Schritt nicht nothwendig ist."

Agathe zögerte. So sehr sie auch es zu thun wünschte, so hielt doch ihr Rechtsgefühl sie ab, offen Partei gegen ihren Gatten zu nehmen.

Sie schwieg — Nathanael antwortete in dem Tone eines Menschen, welcher sich nur mit Mühe zu beherrschen vermag:

„Ich habe meiner Gattin schon alle Gründe mitgetheilt, die ich Dir so eben angeführt, und welche beweisen, daß, da ich einmal entschlossen bin, unabhängig zu sein, es keinen andern Weg giebt als diesen. Ich bin im Auslande erzogen und habe kein bestimmtes Fach erlernt. Für das Leben in der Stadt oder für angestrengte Studien ist meine Gesundheit nicht kräftig genug. Viele, fast alle gewöhnlichen Wege, auf welchen ein Mann von guter Familie seinen Lebensunterhalt verdienen kann, sind mir auf diese Weise abgeschnitten. Was dagegen Anna Valery mir anbietet, kann ich thun und würde es auch sehr gern thun. Vater, sei mir nicht hinderlich,

Digitized by Google

wenn sich mir Gelegenheit bietet, mir ein wenig Behaglichkeit und Frieden zu erringen."

In dieser Bitte lag, so ernst und männlich sie auch war, doch auch eine gewisse Wehmuth, welche Agathen überraschte und bekümmerte.

Konnte dies der Liebende sein, dem sie, indem sie sich ihm selbst gab, vollständiges Glück geschenkt zu haben schien? Hatte auch er, eben so wie sie, in diesem neuen Verhältnisse eine Leere gefunden, zu deren Ausfüllung er nothwendig zu einem thätigen, arbeitsvollen Leben seine Zuflucht nehmen mußte? War sie vielleicht niemals im Stande, ihn sowohl als sich selbst wahrhaft glücklich zu machen? Und wenn dem so war, was war die Ursache davon?

Der Squire betrachtete mit scharfem Blicke seinen Sohn, der in so ehrerbietiger und dennoch so fester Haltung vor ihm stand. Es schien in diesen bleichen, zarten, frauenhaften Zügen Etwas zu liegen, was ihn betroffen machte; vielleicht sah er darin das Weib, welches starb, als Nathanael geboren ward, und deren Tod, wie man sagte, das Herz des Vaters gegen den armen Knaben in seltsamer Weise erkältet hatte.

„Mein Sohn," sagte er, „Du bist beinahe Dein ganzes Leben fern von mir gewesen, und wo ich wenig gegeben habe, da kann ich auch wenig ver-

Digitized by Google

langen. Ich bin aber ein alter Mann. Laß mich nicht fühlen, daß auch Du Dich gegen mein graues Haupt auflehnst."

„Gott weiß, Vater, daß ich dies nicht für Welten thun würde. Aber was kann ich beginnen, Anna? Was kann ich beginnen?"

Anna erhob sich und lehnte sich über Mr. Harper's Stuhl wie eine bevorrechtete älteste Tochter, die heimlich durch ihr Urtheil die Weisheit kräftigte, welche in Folge des Alters matt und schwach ward. Sie that es aber in ehrerbietiger Weise, wie wir Alle es von unsern Kindern gethan zu sehen wünschen würden, wenn unsere eigene Einsicht sich umdüstert. Denn ach! selbst die Weisesten und Standhaftesten von uns murmeln vielleicht später einmal einer jüngeren Generation den altersschwachen Schmerzensruf zu: „Ich bin alt und thörigt — ich bin alt und thörigt!"

„Werther Freund," hob Anna an, „wenn Nathanael diesen Plan verwirklicht, so wird dies zum Troste, aber nicht zur Unruhe Ihres grauen Hauptes gereichen. Bedenken Sie, wie angenehm es sein wird, immer einen Sohn in der Nähe zu haben, dessen junge hübsche Gattin dem alten Kingcombe Holm nur zur Zierde dienen kann."

Dies war sehr klug gesprochen — der alte Herr

Digitized by Google

sah seiner Schwiegertochter in das anmuthige Gesicht, und verneigte sich wohlwollend.

„Dann wird Ihr Sohn auch auf dem Lande leben — er wird das Leben führen, welches er liebt, und welches Sie lieben — ganz das Leben, für welches Sie seit so langen Jahren seinen Bruder vergebens zu gewinnen gesucht haben."

Der Squire drehete sich hastig herum.

„Ueber diesen Gegenstand," rief er, „bitte ich, zu schweigen. — Anna, Anna," setzte er hinzu, „willst Du wieder meine Pläne vereiteln? Möchtest Du mir auch meinen andern Sohn rauben?"

Sie trat tief verletzt zurück.

„Nein, nein, liebe Anna," hob der Squire wieder an, „das meinte ich nicht. Du warst nicht daran Schuld — Ihr Beiden paßtet einmal nicht für einander. Uebrigens verlor ich trotz Deines Eigensinns eine Tochter nur dem Namen nach. Vergieb mir, Anna!"

„Mein theurer alter Freund," flüsterte sie, und legte ihre Finger leise in die abgemagerte, welke Hand des Squire. Er küßte sie nicht blos mit der Grazie eines alten Höflings, sondern auch mit der Zärtlichkeit eines Vaters. Sie verrieth, obschon gerührt durch seine Güte, keine stärkere Gemüthsbewegung, und Agathe, welche diesen kleinen Auftritt, der

Digitized by Google

einen von ihr längst gehegten Verdacht bestätigte, aufmerksam beobachtet hatte, ward dadurch nicht wenig betroffen gemacht.

Wenn Anna's Leben irgend ein trauriges Geheimniß in sich schloß, so war es augenscheinlich doch nicht dieses. Aus Liebe zu Major Harper war sie keine alte Jungfer geworden.

„Nathanael," sagte der alte Mann, indem er mit Würde zu der anfänglichen Conversation zurückkehrte, „ich will nicht hart oder ungerecht sein. Es giebt blos einen Weg, unsere entgegengesetzten Willensmeinungen mit einander auszusöhnen, da Du einmal entschlossen bist, diesen Unabhängigkeitsplan durchzusetzen. Du hast mir Deinen Plan mitgetheilt — willst Du auch den meinigen gelten lassen?"

„Laß mich ihn hören, Vater," antwortete Nathanael ehrerbietig.

„Du hast bis jetzt noch Nichts von mir bekommen. Dein Onkel Brian wollte es einmal nicht zugeben — auch wirst Du nie viel erhalten, denn ich muß mein Besitzthum für den nächsten Erben von Kingcombe Holm unversehrt bewahren. Nichts soll die Rechte meines ältesten Sohns beeinträchtigen, auf dem die Ehre unserer Familie und unseres Namens ruht."

Agathe, welche den entschlossenen Stolz bemerkte,

Digitized by Google

womit ihr Schwiegervater dies sagte, wunderte sich, daß ihr Gatte mit finsterer Miene zuhörte und keine Antwort gab. Sie fand es unbrüderlich, unfreundlich.

„Aber," fuhr Mr. Harper fort, „obschon die Hauptsache von Allem, was ich besitze, für Frederik gesichert bleiben muß, so habe ich doch außerdem noch etwas Weniges, welches ich zur Aussteuer für meine Töchter gespart habe. Wenn ich Dir nun mit ihrer Zustimmung diese Summe leihe und Du Dich für ein Erwerbsfach ausbilden willst —"

„Nein, Vater, nein! Nie werde ich auch nur einen Heller von Dir oder meinen Schwestern annehmen. Ich will mich nicht wieder mit dem Eigenthume Anderer beladen! Ach, wo sind die Tage, wo ich aus der Hand in den Mund mein Brot verdiente, und Freiheit und Ruhe genoß!"

Er sprach mit Aufregung, und ward sich des Umfangs dessen, was er gesagt, erst bewußt, als er fühlte, wie die Hand seiner Gattin langsam der seinen entsank.

„Nein, Agathe — ich meinte nicht —" und er versuchte sie wieder zurückzuziehen. „Vergieb mir."

„Vielleicht haben wir Beide Ursache, einander zu vergeben."

Niemand hörte dieses traurige Geflüster zwischen

Digitized by Google

dem jungen Ehepaare. Sie standen da, als ob Nichts gesprochen worden wäre — denn Beide fühlten in ihrem Innern, daß die Pflicht ein eben so starkes Band war als die Liebe.

Und nun, mitten unter dem peinlichen Schweigen, welches sich auf alle Vier herabsenkte, dröhnten zehn schwere Schläge der Uhr in der Hausflur, und mahnten an den schnellen Flug der Zeit — zu schnell, um mit Kampf und Streit vergeudet zu werden.

Anna erhob sich, und auf ihrem bleichen Antlitze schien eben dieser Gedanke geschrieben zu stehen.

„Meine theuern Freunde," sagte sie, „hört mich eine Minute an. Hier steht eine Person, welche bis jetzt noch kein Wort gesprochen, obschon die Frage sie mehr angeht als irgend einen von uns. Laßt Agathen entscheiden."

Der alte Mann zögerte. Vielleicht wünschte er in seinem Herzen selbst einen gütlichen Vergleich, oder er zog aus der gewöhnlichen Menschennatur den Schluß, daß der Stolz der jungen Frau sie zu seiner Verbündeten machen und auf diese Weise einen Willen würde besiegen helfen, dem, wie jeder Vater, der Nathanael in's Gesicht schauete, sofort errathen mußte, durch Drohungen Nichts abzugewinnen war.

„Pas aux dames," sagte Mr. Harper mit freundlich ritterlicher Miene, und setzte dann ernster hinzu:

Digitized by Google

„Meine liebe Schwiegertochter — wähle. Vergiß aber nicht, daß Du zwischen Deinem Gatten und seinem Vater stehst."

Agathe fühlte, als sie sich auf einmal in eine so neue und wichtige Stellung versetzt sah, eine stürmisch andringende Versuchung, ihrem eigenen Triebe zu folgen. Sie wendete sich mit bittendem Blicke nach Miß Valery herum; die Augen dieser aber waren auf den Boden geheftet. Sie sah ihren Gatten an und begegnete einem Blicke des Zweifels und der Unruhe mit einem gewissen Grade von Verzweiflung gemischt.

„Er weiß, was ich über diese Angelegenheit denke," sagte sie bei sich selbst. „Vielleicht hält er mich für ein eigenwilliges Kind, welches von der ihm verstatteten Freiheit Nutzen zu ziehen sucht. Er ist im Voraus überzeugt von dem, was ich sagen werde."

Und sie hatte beinahe Lust, es laut zu sagen — zur Strafe dafür, daß er sie so unfreundlich beurtheilte; der kindische Trotz trat aber wieder in den Hintergrund, und ein besserer Geist machte sich geltend. Sie schob mit den Fingern ihrer rechten Hand den noch ungewohnten Trauring hin und her, bis sie, zufällig das Symbol fühlend, dadurch plötzlich an die Wirklichkeit erinnert ward.

Digitized by Google

„Ich bin Gattin," dachte sie, „und unter allen Umständen will ich die Pflicht einer Gattin erfüllen."

Und mit diesem Entschlusse flohen alle angenehmen kleinen Thorheiten und Versuchungen, die ihr Herz umschwärmten, hinweg, und sie fühlte sich — wie dies alle Mal der Fall ist, wenn man beschlossen hat, nur das Recht und nichts Anderes in's Auge zu fassen — mit einem Male entschieden und ruhig.

Sehr einfach — fast kindisch — sagte sie, während sie die Hand ihres Schwiegervaters ergriff:

„Wenn es Ihnen recht ist, und wenn Sie nicht böse sind, so möchte ich, es geschähe Alles gerade so, wie mein Gatte wünscht. Er weiß es am besten."

Mit diesen Worten hatte sie ihren ganzen Muth erschöpft und nahm einige Minuten lang darauf weiter Nichts deutlich wahr als daß der Squire, nicht zornig, wohl aber ohne ein Wort zu sprechen, und auf Miß Valery's Arm gestützt, fortging, und daß sie mit Nathanael allein in dem Speisezimmer zurückblieb.

Digitized by Google

Zweites Kapitel.

„Das ist die Folge, wenn Familiendiners und Familiengespräche bis Mitternacht dauern," sagte Mary Harper mit einem kleinen Anfluge von Bitterkeit. „Es ist für die Herrin eines pünktlichen Hauswesens sehr ärgerlich, eine ganze Stunde dasitzen und mit dem Frühstücke warten zu müssen."

„Mary, sei nachsichtig," rief Anna. „Wir wußten nicht, daß Du schon fertig wärest, und waren in meinem Zimmer sehr eifrig beschäftigt. Nicht wahr, Agathe, es war keine Trägheit von unserer Seite an unserem langen Ausbleiben Schuld?"

„Nein, gewiß nicht," entgegnete Agathe. „Ich glaube, Miß Valery ist das thätigste Frauenzimmer, welches ich je kennen gelernt. Wie kann sie nur mit Allem fertig werden!"

Digitized by Google

„Dadurch, daß ich mir die Sache erst überlege und dann demgemäß verfahre. Dein Gatte macht es auch so, wie ich sehe. Wir werden mit einander vorwärts kommen, als ob wir unser ganzes Leben lang zusammen gearbeitet hätten. Meinst Du nicht auch, ‚meine rechte Hand,' Nathanael?"

Er antwortete freundlich — er sah an diesem Morgen aus wie ein ganz neuer Mensch —:

„Ja, ich glaube Deine Art und Weise schon zu verstehen. Meine erste halbe Geschäftsstunde in dem denkwürdigen ‚Anna's Zimmer' in Kingcombe-holm war gleichsam eine Wiederkehr der alten Zeiten. Ich bewundere Dich, Anna! Es ist, als ob Du gerade so erzogen wärest wie ich — von Onkel Brian. Du hast ganz seine Art und Weise."

Anna lächelte und ließ mit einem Scherze über das dreifache Kompliment, welches er ihr zu machen gewußt, das Gespräch auf andere Dinge übergehen.

Mary und Eulalia sprachen ungeheuer viel. Sie nahmen Beide großen Anstoß an der neuen Stellung ihres Bruders und an seiner beabsichtigten Lebensweise, die ohne Verzug in Ausführung gebracht werden sollte. Beide Misses Harper gehörten zu jenen weiblichen Gemüthern, die gewissen Blumenkelchen gleichen — um so weniger schön, je weiter sie sich öffnen.

Agathe war verwundert, wie geduldig Miß Valery die sanften Gemeinplätze Mary's und die Abgeschmacktheiten Eulaliens hinnahm. Anna's gutes Herz schien aber einen Schild der Zärtlichkeit über Jeden zu halten, der den Namen Harper trug.

Endlich ward Agathe der Discussion überdrüssig, denn sie bestand ungefähr aus einem Dutzend verschiedener Pläne für den Tag, die alle einzeln aufgestellt und wieder fallen gelassen wurden, weil einer dem andern widersprach. Der gemüthliche Schlendrian des Landlebens in einer großen Familie erschöpfte ihre Geduld, und sie wäre gern aufgestanden und hätte Alle zu gesundem Menschenverstande und Energie aufgerüttelt. Ihr Gatte aber und Miß Valery nahmen Alles leicht hin — sie waren an den Ton von Kingcombe Holm schon gewöhnt.

„Ach, wenn nur Deine Schwester Harriet käme oder Mr. Dugdale," flüsterte sie ihrem Gatten zu. „Diese würden die Sache gewiß sehr bald zur Entscheidung bringen."

„O keineswegs, die Sache würde dadurch erst recht schlimm werden. Und siehe! — Wenn man von Engeln spricht, sieht man oft schon ihre Fittige. Bist Du es, Marmaduke?"

„Ja wohl."

Mr. Dugdale kam gelassen durch die Glasthür

herein und sah sich mit einem Lächeln um, welches Allen galt. Er versuchte niemals, die Personen Eine nach der Andern zu begrüßen, und als Agathe ihm die Hand bot, rief er ein überraschtes, aber gutmüthiges: „Ei!"

Dann sah er sich träumerisch im Zimmer um, ergriff einen alten Folioband, vertiefte sich in denselben und machte gelegentliche Bemerkungen, die in ihrer Art höchst interessant, für die Conversation im Allgemeinen aber sehr unwichtig waren.

Agathe lugte zum Spaße nach dem Titel des Buchs — es war ein trockenes Werk über Mechanik — und beobachtete dann den Leser und überlegte, welche große intellectuelle Kraft in dem Kopfe und welcher Scharfsinn in dem Auge lag. Auch hatte er in der That zu Zeiten einen wunderbar geistigen Ausdruck, der zu dem materiellen seiner täglichen Existenz einen seltsamen Gegensatz bildete. Niemand konnte diesen Ausdruck sehen, ohne überzeugt zu sein, daß in Marmaduke Dugdale's schweigendem, träumerischem Gemüthe schöne Tiefen vorhanden waren, in welche nur das göttlichste Auge zu blicken vermochte. Nichtsdestoweniger konnte er dann und wann ausgezeichnet praktisch sein, besonders in der Mechanik.

„Nathanael, Nathanael! Schau' einmal her! Das ist gerade der Apparat, welchen Brian bei seinen

Digitized by Google

alten Thongruben hätte gebrauchen können. Sieh' nur!"

Und er begann auf eine Weise zu sprechen, die Agathen völlig unverständlich war, während Nathanael, über die Lehne seines Stuhles gebeugt, aufmerksam zuhörte.

Es war angenehm, die Zuneigung zwischen den beiden Schwägern zu sehen. Der jüngere Mann nahm so viel Rücksicht auf die Sonderbarkeiten des älteren, der ein seltsames Gemisch von Philosophen und Kind zu sein schien. Es war dies einer von den Zügen, welche Agathens Herz fortwährend zu ihrem Gatten hinzogen.

„Da wir von Thongruben sprechen," sagte Duke, in welchem plötzlich eine Erinnerung dämmerte, „so fällt mir ein, daß ich Etwas für Dich hier habe."

Mit diesen Worten zog er aus der umfangreichen Masse Papiere, die er in den Taschen trug, eins, welches noch nachlässiger gekritzelt war als die übrigen.

„Es ist ein von mir ausgesonnener Plan, um unsern Thongräbern und den Steinbrechern auf der Insel Portland, welche im Winter zuweilen fürchterliche Noth leiden müssen, ein wenig zu Hülfe zu kommen. Trenchard hat ein hübsches Sümmchen gezeichnet — es wird dies ihn und den Freihandel populär machen, davon bin ich überzeugt."

Digitized by Google

Und Mr. Dugdale lächelte mit dem liebenswürdigsten und unschuldigsten Macchiavellismus.

Nathanael schüttelte neckend den Kopf, zum großen Ergötzen seiner Gattin, welche sich herangeschlichen, um zu sehen, was vorging, und sich auf seinen Arm stützte und mit auf das unleserliche Papier schauete.

„Ein ganz ausgezeichneter Plan, Marmaduke — sehr weit ausgeholt. Du giebst diesen Leuten Weihnachtsschmäuße und sie geben Dir — ihre Stimmen als Wähler."

„O, durchaus nicht — das wäre Bestechung. Wir —" er dachte eine Minute lang nach — „o, wir wollen blos Die unterstützen, die keine Stimme abzugeben haben."

„Dann werden aber die Stimmenden alle gegen Euch sein."

Mr. Dugdale strich sich in Verlegenheit das Haar in die Höhe, bis es ihm kerzengerad von der Stirn emporstand. Es dauerte nicht lange, so zeigte sich wieder ein Dämmern von Zufriedenheit.

„Alle gegen uns? O gewiß nicht; sie würden sich freuen, ihre armen Nachbarn unterstützt zu sehen — gerade so wie wir, Du oder ich, uns darüber freuen würden. Sie würden sofort für Trenchard und den Freihandel Partei ergreifen. Also, willst

Du uns Deine Mitwirkung leihen? Apropos, es sagte mir Jemand, Du wärest sehr reich — oder wenigstens Deine Frau wäre eine Erbin. Sie sieht dabei auch sehr gutmüthig aus. Ganz gewiß schreibt sie ihren Namen hier unter den Anna Valery's."

Und er wendete sich zu Agathen mit jener freimüthig freundlichen Miene, womit er Jedermann für seine Absichten zu gewinnen wußte.

„Ja, das wollen wir," rief Agathe, „obschon ich wahrscheinlich nicht so reich bin als Miß Valery. Auf jeden Fall aber haben wir genug, um arme Leute zu unterstützen, nicht wahr?"

Diese letztere Frage war an Nathanael gerichtet, aber er antwortete Nichts.

Agathe fuhr fort:

„Viel brauchen wir nicht zu geben, denn Mr. Trenchard und Miß Valery stehen Beide auf der Liste vor uns. Wir wollen — wie viel denn gleich — wir wollen fünfzig Pfund geben. Bitte, geh' einmal hinauf und hole mir fünfzig Pfund!" sagte sie, indem sie liebkosend an dem Arme ihres Gatten hing.

Er blickte auf sie herab und dann hinweg. Er war sehr ernst geworden.

„Wir wollen ein ander Mal davon sprechen, liebe Agathe," sagte er nach einer kurzen Pause.

„Aber ein ander Mal wird nicht Zeit dazu sein.

Digitized by Google

Ich möchte es jetzt thun. Ich fürchte," flüsterte sie erröthend, „ich fürchte, daß ich vor meiner Verheirathung sehr leichtsinnig und egoistisch war. Ich möchte nun aber gern anders werden und mein Geld auf nützliche Weise anwenden, wie Anna Valery thut. Wohlthätigkeit ist ein Hochgenuß."

„Für Manchen aber ein zu theurer Hochgenuß," bemerkte Nathanael.

Agathe blickte auf und glaubte kaum, daß er im Ernste spräche. Ihr offenherziges freigebiges Gemüth fühlte sich tief verletzt, und sie sagte in bitterem Tone:

„Ich wußte nicht, daß ich einen so sehr klugen Mann hätte."

Er nahm keine Notiz davon, sondern wendete sich zu Mr Dugdale.

„In der That, Duke," sagte er, „Du setzest mit Deinem Wohlthätigkeitssinne uns jungen Eheleuten ein wenig zu hart zu. Dies Mal müssen wir Dir unsere Börse verschließen."

Agathens Wange erglühete.

„Aber, wenn ich es nun wünsche —"

„Liebes Kind, es kann nicht geschehen — unsere Mittel erlauben es uns nicht."

Agathe ging zornig von ihm hinweg und verließ bald darauf, obschon nicht so bald, daß dadurch

Digitized by Google

die Aufmerksamkeit der Uebrigen auf ihn oder sie selbst gelenkt worden wäre, das Zimmer.

Kaum hatte sie ihr eigenes erreicht, als sie einen Schritt hinter sich hörte.

„Zürnest Du mir, liebe Agathe, und um einer solchen Kleinigkeit willen?“

Nathanael ergriff ihre beiden Hände und blickte mit so freundlicher, so reuiger, so ernster Miene auf sie herab, daß sie sich des plötzlichen Sturmes, der ihr eigenes Gemüth trübte, schämte. Die Ursache davon schien ihr jetzt allerdings selbst eine Kleinigkeit zu sein. Sie senkte in kindlicher Weise das Köpfchen und gab keine Antwort.

„Wie kommt es,“ sagte Nathanael, indem er seinen Arm um sie schlang, „wie kommt es, daß wir fortwährend durch dergleichen ‚Kleinigkeiten‘ beunruhigt werden? Warum haben wir keine Nachsicht mit einander? Warum genießen wir nicht die glücklichen Augenblicke, die uns beschieden sind? Es sind deren ohnehin nicht viele, fürchte ich —“

Sie blickte unruhig empor.

„Vielleicht liegt die Schuld hauptsächlich an mir,“ fuhr er fort. „Ich wünsche oft, Agathe, daß Dir der Himmel einen bessern Gatten gegeben haben möchte.“

Und der Ausdruck seiner Züge war ein so mil-

Digitized by Google

der, wehmüthiger und zärtlicher, daß Agathens Zuneigung wieder erwachte.

Es lag etwas Kindisches und Thörigtes in diesen kleinen Zwistigkeiten. Sie raubten ihr allmählig die Geduld. Zum zwanzigsten Male nahm sie sich vor, sich nicht selbst unglücklich oder unruhig, oder mürrisch zu machen, sondern Nathanael's Güte hinzunehmen, wie sie dieselbe sah, und an diese und an ihn zu glauben, da ja nach jenem weisen Ausspruche Harriet's — welchen selbst Anna Valery belächelte und nicht in Abrede stellte — selbst die besten Männer zuweilen sehr unangenehm sind, und die guten Eigenschaften eines Mannes niemals eher vollständig zum Vorscheine kommen als bis er wenigstens ein Jahr verheirathet ist."

Mit Thränen in den Augen und zitternden Lippen richtete Agathe ihr jugendliches Antlitz zu ihrem Gatten empor. Er küßte sie, und der Friede war geschlossen.

Obschon er aber dieses Zugeständniß und im Laufe der nächsten Stunde noch viele andere Zugeständnisse machte, um jeden Gedanken von Schmerz aus ihrem Gemüthe zu entfernen, so verrieth er doch in Bezug auf die Ursache des Streites nicht die mindeste Willensänderung.

Und vielleicht bewog dies seine Gattin, in ihrem

Digitized by Google

geheimen Herzen ihn nur um so höher zu achten. Gewöhnlich sind es die Schwachen und Irrenden, welche schwanken. Festigkeit eines mit Milde durchgeführten Vorsatzes verräth, daß ein vollgültiger Beweggrund vorhanden ist.

Agathe begann zu überlegen, ob ihr Gatte nicht vielleicht eine triftige Ursache zu seiner Handlungsweise habe.

Wahrscheinlich war es die sehr einfache, daß er seinen oder ihren Namen nicht gern auf einer Subscriptionsliste paradiren oder mit einer politischen Clique vermengt sehen wollte.

Nichtsdestoweniger wußte sie nicht recht, was sie denken sollte. Sie konnte nicht begreifen, warum er bei all' seiner Zärtlichkeit seinen Willen so oft dem ihrigen gegenüberstellte und ihrem Vergnügen in den Weg trat; warum er nicht schneller bereit war, ihr sein Vertrauen zu schenken; warum er mehr als ein Mal geradezu erklärte, es sei in Bezug auf verschiedene unangenehme Launen „ein Grund" vorhanden, während er ihr noch niemals gesagt hatte, worin dieser Grund bestünde.

Alles Dies waren geringfügige Dinge — aber bei dem frühen Sonnenaufgange des ehelichen Lebens wirft selbst der kleinste Maulwurfshaufen einen langen schwarzen Schatten.

Digitized by Google

„Ich will klug und vernünftig sein. Ich will mich nicht ohne Grund beunruhigen," sagte die kleine Frau zu sich selbst, als ihr Gatte sie verließ, um dem wiederholten Rufe einer weiblichen Stimme zu gehorchen, welche so eben das Haus betreten und sich gleich darauf in der Hälfte desselben hörbar machte.

Natürlich war es Harriet's Stimme.

Ihr, der Scharfblickenden und Redseligen, würde Agathe um Alles in der Welt Nichts verrathen haben. Deßhalb benetzte sie sich die Stirn mit kaltem Wasser, um die Spur von Thränen, die ihr in den Augen standen, zu entfernen, und ging rasch hinunter.

Harriet befand sich in einem Zustande bedeutender Entrüstung, obschon sie gleichzeitig lachte.

„Solche Leute wie Ihr sind mir noch nicht vorgekommen!" rief sie, „und einen Menschen wie meinen Duke hat es auch noch nicht gegeben. Er machte sich auf, um Euch Alle nach Corfe Castle zu holen — wie er selbst vorgeschlagen. Ich warte anderthalb Stunde. Dann setze ich mich auf mein Pony, um zu sehen, wo er bleibt — und siehe da! hier sitzt er in aller Ruhe — o Duke! Duke!"

Sie mußte ihm zwei Mal mit ihrer Reitgerte drohen, ehe er sich veranlaßt sah, von seinem Buche aufzuschauen.

„Nun, was giebt's, Kind?"

Digitized by Google

„Was es giebt? Siehst Du denn nicht, wie aufgebracht wir Alle sind? Schimpft ihn doch — Anna — Agathe — Nathanael! Immer schimpft! Ich habe kein Erbarmen mit ihm. Sagte er nicht selbst, er wollte uns Alle nach Corfe Castle führen? O Du! Du —"

Und Harriet's Augen sagten, was ihr Mund nicht im Stande war auszusprechen.

Mr. Dugdale sah sich mit freundlicher Miene rings um.

„Ach ja!" sagte er dann, „das ist schade! — Na, laß es nur gut sein, Weibchen; ich hatte es blos vergessen!"

Und indem er mit unbeschreiblicher Sanftheit und Gutmüthigkeit ihr die Hand streichelte, schlug er wieder sein Buch auf.

„O Du! Du!" — hier nahm sie eine ganz theatralisch-pathetische Haltung an, „Du unbegreiflicher, geheimnißvoller, vergeßlicher, alter guter Mann!"

Und auf die Lehne seines Stuhles springend, umschlang Harriet ihren Gatten mit solchem Ungestüm, daß der unglückliche Philosoph sich gezwungen sah, seinem Buche zu entsagen. Er nahm die Liebkosungen sehr geduldig hin und betrachtete sein lustiges Weibchen lächelnd und mit „erhabener Liebe."

„Na, nun ist es gut, Weibchen! — Bedenke

Digitized by Google

doch, daß wir hier nicht allein sind — laß mich in Ruhe, Kind!"

Und indem er sich und sein Haar wieder in einen gewissen Grad von Ordnung hineinschüttelte, raffte er den Folioband auf, nahm ihn unter den Arm und ging durch die Glasthür langsam den Rasenplatz hinab.

Agathe blickte auf ihren Gatten, der eben mit Miß Valery sprach. Sie fragte sich im Stillen, was wohl Nathanael sagen würde, wenn sie es eben so wie ihre Schwägerin machen und ihren Herrn und Gemahl auf diese Weise tractiren wollte!

„Na, da geht er — ohne Zweifel ist er ganz wüthend," bemerkte Harriet. (Er lächelte so wohlwollend, als ob er die ganze Welt umarmen könnte.) „Wir müssen ihn im Stalle wieder abfangen. Ich habe ‚Weißstern' als Handpferd mitgebracht, und Duke wird munter werden, wenn er sein Lieblingsroß sieht. Du nimmst mein Pony, Agathe. Du kannst doch reiten?"

Reiten konnte Agathe allerdings, das heißt in einer Londoner Reitschule und in einem Londoner Park. In Bezug auf das Land hatte sie allerdings ihre Zweifel, fühlte sich aber stark geneigt, einen Versuch zu machen, denn Mistreß Dugdale war in Kingcombe Holm erschienen wie ein Hauch frischer, kräf-

Digitized by Google

tigender Luft und hatte Allen Leben und Muth eingeflößt.

Nathanael erhob keinen Widerspruch, nur bestand er darauf, daß Mary's fromme graue Stute anstatt Harriet's wildem Pony benutzt werde.

„Ich werde ein Stück des Weges mit Dir reiten," sagte er, „und Dich dann in Mr. Dugdale's Obhut lassen, während ich in Kingcombe bleibe."

„Warum?"

„Ich habe Geschäfte dort."

Immer noch dieselben langweiligen „Geschäfte," über die er sich niemals näher erklärte und die doch fortwährend wie ein Popanz alle Freuden zu vereiteln schienen, so daß Agathe endlich schon den Klang des Wortes haßte. Sie wendete sich ab und ersuchte Mistreß Dugdale, sie für den beabsichtigten Ritt zu equipiren.

Anna Valery, die sich mit ihrem ruhigen gesunden Menschenverstande einmischte, gelang es endlich noch, die Partie zu Stande zu bringen, welcher Harriet es mit einer einzigen Ausnahme anheimgestellt hatte, sich selbst zu formiren. Als Agathe wieder herunterkam, fand sie Alle gerüstet, einen Tag nach Art eines Picknicks in Corfe Castle zuzubringen — lustig und frei — um Abends bei Mondschein wieder nach Hause zu galoppiren.

Digitized by Google

Es ward Niemand davon freigelassen als der Squire, der mit bedeutender Würde solche al fresco-Belustigungen ablehnte, und Anna Valery, welche versprach, ihnen, nachdem sie einige Stunden bei Elisabeth zugebracht, auf ihrem Heimwege im Vorbeireiten an dem Schlosse einen kurzen Besuch abzustatten.

Agathe hatte seit ihrer Vermählung nie wieder zu Pferde gesessen. Sie fühlte sich wieder wie ein Mädchen, und die durch ihr verändertes Leben gedämpften wilden Lebensgeister ihrer Jugend erwachten, so daß sie sich zuweilen kaum selbst wiedererkannte, oder glaubte, sie verwandele sich in jenen Gegenstand ihrer frühern Verachtung — eine „ordinaire" junge Dame. Sie gab die unterwürfige, schüchterne „Mistreß Locke Harper" den Winden preis, und war wenigstens für diesen Tag wieder ganz Agathe Bowen.

Ihr Gatte war, nachdem er sie auf's Pferd gehoben und ihr Vorsicht und Behutsamkeit eingeschärft, überrascht, zu sehen, wie sie leicht ihm zunickte und dann freudig davongaloppirte, als ob sie und die graue Stute Flügel hätten.

Die Dugdale's folgten. Ein wildes Paar, denn zu Pferde war Marmaduke ein ganz anderes Wesen.

„Sieh' ihn nur an," rief Harriet lachend. „Hast

Digitized by Google

Du wohl geglaubt, daß mein Duke so reiten könne? Er sieht nie besser als zu Pferde. Er ist ein förmlicher Thessalier."

Agathen machte es großen Spaß, von Harriet Dugdale einen der altklassischen Literatur angehörigen Ausdruck zu vernehmen, und sie zollte Duke ihre herzlichste Bewunderung.

„Er ist ein prächtiger Reiter; er sitzt auf dem Pferde, als ob er dazu geboren wäre."

„Das ist auch der Fall. Mit vier Jahren schon ritt er die Pferde seines Vaters, und mit vierzehn ging er mit auf die Jagd. Und er besitzt ein so herrliches Temperament und dabei doch zugleich einen so festen Willen, daß er das wildeste Thier in der ganzen Grafschaft zu bändigen im Stande wäre. Sieh' nur!"

Weißstern war etwas störrig und rebellisch geworden. Sein Reiter bog sich gleichgültig ein wenig vornüber, gab ihm auf jede Seite des Kopfes eine tüchtige Ohrfeige, gerade als ob das stattliche Vollblutroß ein ungezogenes Kind wäre, und kam dann gelassen wieder zu den beiden Damen zurückgeritten.

„Harriet, Weibchen, komm' doch! Nathanael ist noch da. Rasch! rasch!"

Er versetzte dem Pony seiner Gattin einen Hieb, und fort sprengte sie. Harriet lachte herzlich, und

Digitized by Google

Duke galoppirte mit einer Anmuth und Leichtigkeit, so daß Agathe kein Auge von ihm verwenden konnte.

Sie sah ihnen nach mit einem unklaren Gefühl von Neid — diesem seltsamen Paare, in dessen Vereinigung so Vieles ungleich und eigenthümlich erschien, ausgenommen Eins — die Liebe, welche Alles heiligte und vervollkommnete.

Als Nathanael herankam, trieb sie, weil sie keine Lust hatte zu sprechen und vor allen Dingen fürchtete, daß sein rasches Auge ihre Gedanken errathen würde, ihr Pferd an, rief Nathanael zu, er solle ihr folgen, und ritt den Dugdales nach.

Sie waren noch nicht weit gekommen, so erwachte ihre ganze muntere Laune wieder in ihr, denn ihr Gatte schien sich eben so glücklich und fröhlich zu fühlen wie sie selbst, und ging auf alle ihre heiteren Gedanken ein. So galoppirten sie dahin wie zwei Kinder über die von frischem Lufthauche bestrichenen purpurnen und duftigen Moorgefilde, die hügeligen Schaftriften hinab, die jetzt kahl im Herbstsonnenscheine dalagen.

Nathanael bewies, daß er ein beinahe eben so guter Reiter war als Duke Dugdale — ein großes Vergnügen für Agathen, denn Frauen lieben es vor allen Dingen, wenn ein Mann männlich ist. Ja, einmal beim Hinabreiten eines so steilen Hügels, daß

Digitized by Google

ein Sonntagsreiter vor Angst den Kopf verloren hätte, zeigte sich Nathanael's Klugheit und Muth in so glänzendem Lichte, daß Agathe unwillkürlich an den Tag dachte, wo er den kleinen James dem Bären entriß — den ersten Tag, wo sie Zuneigung und Achtung für ihn fühlen gelernt. Sie gab dies zu verstehen und sagte, wie angenehm es sei, zu fühlen, daß ihr Gatte ein Mann sei, dem sie sich anvertrauen könne.

„Und wie albern und hülflos nehmen Stadtleute, feine Salonherren sich auf dem Lande aus! Ich möchte wissen," sie konnte nicht umhin, den komischen, obschon für den Bruder ihres Gatten nicht sehr schmeichelhaften Gedanken auszusprechen, „ich möchte wissen, wie Major Harper zu Pferde aussieht!"

„Was sagtest Du? Der Wind blies Deine Worte hinweg," sagte Nathanael.

Sie scheuete sich, Das, was sie gesagt, genau zu wiederholen, und sagte daher Etwas von Major Harper und ob er wohl auch bald nach Dorset käme.

Nathanael gab seinem Pferde die Sporen und sprengte weiter, ohne zu antworten. Eine Minute darauf kehrte er zu seiner Gattin zurück und brachte ihr einen großen Strauß Haidekraut, mit gelbem Stechginster gemischt, und machte einige Scherze über das in Dorsetshire oft zu hörende Sprüchwort: „Wenn

Digitized by Google

der Stechginster nicht mehr blüht, ist es mit dem Küssen vorbei."

Und dabei sah er fortwährend sie verstohlen an, um zu beobachten, ob sie lachte und fröhlich wäre, ob sie Rosen auf den Wangen trüge und ob Freude aus ihren Augen strahlte. Und als er sah, daß dies der Fall war, schien er zufrieden und ruhig zu sein.

Sie ritten mit den Dugdale's lustig in das Städtchen Kingcombe hinein, zum nicht geringen Erstaunen der Einwohner. Die vier Reiter an Marmaduke's Thür waren ein Schauspiel, welches die würdigen Bewohner dieser schläfrigen Gasse eine ganze Woche lang nicht vergessen konnten. Ueberall an den Thüren und Fenstern sammelten sich Gruppen, und von der Marktecke her stierten einige Bauern aus Leibeskräften. Die hervorgerufene Sensation war enorm, und ebenso die Menschenmenge, die fast ebenso dicht war wie die, welche ein Gaukler in der ruhigen Straße einer Londoner Vorstadt um sich versammelt.

Agathe lachte, als sie hindurchritt, bis sie nicht mehr lachen konnte.

Ihr Gatte, der sich über ihre Heiterkeit freute, kam, um sie vom Pferde zu heben.

„Daraus wird Nichts!" rief Mistreß Dugdale. „Bleib' sitzen, Agathe! Wir haben keine Zeit zu ver-

Digitized by Google

lieren — sobald Duke seine Briefe geholt hat, geht es sogleich weiter. Komm' herauf, Brian."

Es hatten sich eine ganze Menge kleiner Dugdales um ihr Pferd versammelt.

„Heb' Brian zu mir herauf, Onkel Nathanael, ich will ihn einmal galoppiren lassen. — Bravo! Er ist der ächte Sohn seines Vaters, zum Reiter geboren. Komm' mit, Tante Agathe!"

Agathe wäre gern die Straße mit hinabgeritten. Die Kühnheit der Mutter und des Knaben machte ihr Vergnügen, noch mehr aber ihr eigener neuer Titel: „Tante Agathe."

„Ich bitte Dich, Nathanael, laß mich; ich will nicht erst absteigen," sagte sie.

„Aber ich habe Dir Etwas zu sagen," entgegnete er. „Blos einige Worte. Wir müssen uns heute in Bezug auf das Haus entscheiden, wie Du weißt."

„Ach, laß doch das Haus; ich möchte heute nicht daran denken," rief sie, und der Schatten ihres früher über diesen Punkt empfundenen Verdrusses schien über ihr Gesicht zu zucken. „Ach," setzte sie bittend hinzu, „sei gut gegen mich — laß mich heute noch einmal der Freude leben."

„Um Alles in der Welt möchte ich Dich nicht daran hindern," entgegnete er, indem er seufzend den

Digitized by Google

Zügel ihres Pferdes losließ und sich wieder zu seinem kleinen Neffen wendete.

Fred hatte dem Reitknechte das Pferd abgeschwatzt und Gus wollte sich durchaus darauf setzen. Es fand deßhalb ein furchtbarer Kampf zwischen den beiden Knaben statt, die laut nach Onkel Nathanael schrieen. Mitten in diesem Kampfe erschien der Gerufene wie ein Engel des Friedens, setzte die Knaben beide, einen hinter den andern, auf den Rücken des Pferdes und führte das Thier sorgfältig auf und ab.

Agathe sah ihnen nach und bedachte, wie freundlich und gut ihr Gatte war. Sie wünschte jetzt, seine einfache Bitte nicht so hastig abgeschlagen zu haben; sie begann zu glauben, sie sei eine Elende, wenn sie ihm jemals in irgend Etwas widerspräche.

Die kleine Gesellschaft brach wieder auf — vermehrt durch die Ankunft des Familienwagens von Kingcombe Holm, in welchem Mary und Eulalia saßen. Diesen wurden sofort noch die drei kleinen Dugdales beigegeben, welche sich nicht wenig darüber freuten. Und es sprach zu Gunsten der Misses Harper — welche Agathe bis jetzt von allen Verwandten ihres Gatten am wenigsten liebte — daß sie gegen diese lärmenden, ungeberdigen Knaben sehr nachsichtige und freundliche Tanten waren.

Digitized by Google

Agathe ritt über die Brücke, welche die Grenze der Südstraße bildete, und versuchte ihr Pferd anzuhalten, während ihr Mr. Dugdale die rothe Klippe zeigte, wo die Dänen mit ihren Schiffen gelandet waren, und lachte mit Harriet über den Gedanken, wie fürchterlich die ruhigen Seelen in Kingcombe erschrecken würden, wenn ihnen jetzt ein solcher Einfall drohete, als Nathanael zu Fuße auf seine Gattin zukam.

„Warum bist Du fortgeritten, ohne mit mir zu sprechen?"

„Ich konnte Nichts dafür; ich glaubte, Du wärest fort — nicht wahr, Du kommst bald nach?" sagte sie und war ärgerlich über sich selbst, daß sie ihn augenblicklich vergessen hatte.

„Ich komme, sobald ich die Angelegenheit wegen des Hauses in Ordnung gebracht habe. Du verstehst mich doch, Agathe? Ich muß mich heute entscheiden. Wirst Du mir auch später keine Vorwürfe machen?"

„O gewiß nicht," entgegnete sie, und der außerordentliche Ernst seines Benehmens bildete einen seltsamen Gegensatz zu ihrem jugendlichen heitern Muthe. Sie kümmerte sich nicht um Das, was er that, dafern er sie nur diesen Tag heiter und fröhlich sein ließ. Aus einem unbegreiflichen Grunde schien sogar seine Liebe wie eine Wolke über ihr zu schweben, und

Digitized by Google

dies war gleich von Anfang an der Fall gewesen. Sie sehnte sich sogar sehr, in den Sonnenschein ihres sorglosen Mädchenlebens hinauszusprengen und mit Harriet Dugdale über die schöne Ebene zu galoppiren.

„O gewiß nicht!“ sagte sie noch einmal, denn ihr Wunsch war blos, ihn zufriedenzustellen. „Miethe welches Haus Du willst — komm' nur bald nach und laß uns fröhlich und guter Dinge sein.“

„Ja, das wollen wir,“ entgegnete er.

Sein freundlicher Blick, als sie ihn auf die Schulter pochte — ein bedeutendes Wagstück von ihr — ermuthigte sie nicht wenig, und als sie, nachdem sie eine Strecke die Straße hinabgaloppirt war, sich umdrehete und ihn immer noch über die Brücke gelehnt ihr nachschauen sah, da klopfte ihr das Herz vor Freuden. Trotz aller seiner Zurückhaltung und Eigenthümlichkeiten und ihrer eigenen Mängel gab es doch Eins, woran sie sich klammerte, wie an eine Wurzel des Trostes, die ihr nie entrissen werden konnte und die sicherlich später noch einmal Blüthen und Früchte trug — an den Glauben, daß ihr Gatte sie wahrhaft liebe.

„Wenn dies geschieht,“ dachte sie, „so wird Alles noch mit der Zeit in's rechte Gleis kommen, und

Digitized by Google

Agathe Harper wird eben so glücklich oder noch glücklicher sein als Agathe Bowen."

So ritt sie weiter und überließ sich ihrer wonnigen Erregung. Eben so war es auch interessant für sie, die Umgegend zu sehen, die ihr so alt, einsam und sonderbar vorkam als wenn sie die Tochter eines Thane gewesen wäre, die über die Moorfelder nach dem Thore jenes merkwürdigen Schlosses ritte, welches, wie Harriet mit der Physiognomie eines Schulmädchens, das eine Lection aus der Geschichte herbetet, erklärte, als der Wohnsitz der alten sächsischen Könige berühmt war.

„Und dies war der Platz," fuhr sie in demselben Tone fort, indem sie auf einen alten Thorpfosten zeigte, „dies war der Platz, wo das berühmte Pferd Seiner Majestät stehen blieb, als Seiner Majestät geheiligter Körper bei dem Beine im Steigbügel gezogen ward, und zwar in Folge der Wunde, die ihm, als er an dem Schloßthore trank, seine Stiefmutter, die Königin Elfrida, beigebracht hatte. Alles Dies ist noch bis auf den heutigen Tag zu sehen."

Agathe lachte erst über diese komische Ansicht von der Sache, dann fühlte sie einigen Widerwillen, jene ernste Tragödie auf so leichtfertige Weise besprechen zu hören. Während sie langsam auf der Straße hinritt, welche dieselbe sächsische Heerstraße wie in

jener Zeit gewesen sein konnte und wahrscheinlich auch war, dachte sie an den verwundeten Reiter, der zwischen diesen grünen Hügeln herausgesprengt kam, und an den Gemordeten, der langsam, langsam vom Sattel herabsank, im Staube geschleift und gegen Steine anschlagend, bis das Weib, welches ihn liebte — denn selbst ein König konnte ein Weib gehabt haben, welches ihn liebte — das Gesicht, welches sie einst so schön fand, nicht mehr wiedererkannt haben würde.

Es war bloße Phantasie, aber dennoch fühlte Agathe, wie ihr die Thränen in die Augen traten, besonders bei dem Gedanken, nicht an „den Märtyrer", sondern an das Weib — mochte sie gewesen sein wer sie wollte — (Agathe besaß nicht genug geschichtliche Bildung, um zu wissen, ob König Edward vermählt gewesen) — für welche das Trauerspiel dieses Tages das Trauerspiel ihres ganzen Lebens geworden sein mußte.

Sie begann zu schaudern — zu fühlen, daß auch sie ein Weib war — unklar zu begreifen, was die Liebe eines Weibes werden könne und auf welche Qualen und Schreckniſſe ein Weib sich gefaßt zu machen habe.

Sie wünschte — es war sehr thörigt, aber sie wünschte wirklich, daß Nathanael nicht geritten

Digitized by Google

wäre, oder daß sie, wenn sie sich das todte auf der Straße hinschleifende Haupt des Märtyrers malte, es nicht immer mit langem blondem Haar sähe.

Und dann fragte sie sich, ob diese furchtbaren Visionen das Aufdämmern jenes Gefühls bezeichneten, von welchem sie irrthümlicher Weise geglaubt, sie besäße es schon. Begann sie den Unterschied zu finden zwischen jener ruhigen Erwiderung gesicherter Zuneigung, jenem angenehmen Bewußtsein des Geliebtwerdens, und der starken, alles Andere verdrängenden selbstständigen Anhänglichkeit, welche Anna Valery beschrieb — der Leidenschaft, welche in der ganzen weiten Welt nur einen Gegenstand, nur ein Interesse, nur eine Freude hat? Begann sie wirklich ihren Gatten zu lieben?

Die Antwort auf diese Frage schloß so viel, sowohl von dem, was gewesen, als von dem, was noch kommen sollte, in sich, daß Agathe nicht wagte, darüber zu brüten.

„Agathe! Agathe!“ rief man. Sie rüttelte sich aus ihren Gedanken auf und eilte den Dugdales nach.

Harriet hatte sie nicht gerufen, um ihr das Schloß zu zeigen, wovon sie so viel Redens gemacht, sondern einen Ort, den sie augenscheinlich für weit interessanter hielt.

Digitized by Google

„Siehst Du dort jenes weiße Haus, weit draußen unter den Bäumen? Dort ist mein Duke geboren. Er lebte dort in Frieden und Ruhe, bis er mit Onkel Brian bekannt ward und nach Kingcombe Holm kam und sich in mich verliebte."

„Wie machte er das? Es wäre mir interessant, zu wissen, auf welche Art und Weise solche Dinge in Dorset geschehen."

„Wie Duke sich in mich verliebte? das kann ich Dir wirklich nicht sagen. Ich war ungefähr fünfzehn Jahre — noch ein pures Kind! Er gab mir erst eine Puppe und dann verlangte er mich zu heirathen."

„Aber wie erklärte er denn seine Liebe? — wie machte er seinen Antrag?" fragte Agathe hartnäckig weiter, denn die Vorstellung von Marmaduke Dugdale in dieser Eigenschaft war für sie eine im höchsten Grade drollige.

„Wie er seine Liebe erklärte? Wie er seinen Antrag machte? Ach, liebes Kind, er that keins von beiden! Dennoch kam Alles auf ganz natürliche Weise und wie von selbst. Wir gehörten einander an."

Gerade dieses Ausdrucks hatte auch Anna Valery sich bedient! Agathe ward dadurch sehr nachdenklich gemacht. Sie fragte sich im Stillen,

Digitized by Google

was das wohl für ein Gefühl sei, wenn die Leute „einander angehörten."

Sie hatte indessen keine Zeit zum langen Nachdenken, denn jetzt ward die große graue Ruine sichtbar, und Alle, mit Einschluß der lärmenden Knaben in dem Wagen hinten, wollten die Rolle des Erklärers spielen, besonders als Agathe das beklagenswerthe Geständniß that, daß sie in ihrem ganzen Leben noch kein verfallenes Schloß gesehen habe.

„Und es ist auch in ganz England kein zweites wie dieses zu finden," sagte Mr. Dugdale, indem er mit vergnügtem Lächeln an Agathen heranritt. „Hier in unserer Gegend macht natürlich Niemand großes Aufhebens davon und nur wenige Alterthumsfreunde kommen hierher und schnüffeln darin herum. Vielleicht ist es eben so gut. Sie könnten auch nicht mehr ausfindig machen als wir schon wissen. Doch nein!" — und sein Auge nahm, indem es auf der stattlichen alten von dem breiten Himmel überspannten Ruine ruhete, seinen eigenthümlichen träumerischen Ausdruck an, „wir wissen Nichts — Niemand weiß Etwas von dieser wundervollen Welt." Agathe schauete sich um. Auf dem Gipfel eines glatten kegelförmigen Hügels, der auf beiden Seiten von zwei andern eben so glatten und kahlen Hügeln bewacht ward, erhoben sich die Trümmer der pracht-

Digitized by Google

vollen Festung, von deren Mauern noch genug übrig war, um von dem Umfange und Grundrisse einen Begriff zu geben. Ihre Zerstörer waren — nicht die Zeit, die ihr Werk ruhig und mild verrichtet — sondern jener schlimmere Vernichter, der Mensch, gewesen.

Ungeheure Massen Mauerwerk lagen von der Höhe herab geschleudert unten in dem Graben so fest als ob sie schon seit Jahrhunderten hier lägen, von wilden Pflanzen überwuchert.

Einige der Mauern bildeten, unterminirt und aus ihren Grundvesten gerissen, sonderbare schräge Winkel, wollten aber doch nicht fallen. Spuren von Geschützkugeln zeigten sich an dem Steinwerk des zertrümmerten Thorwegs, der immer noch ein Thorweg war — höchstwahrscheinlich derselbe, unter welchem Königin Elfrida „schön und falsch“ ihrem Sohne den Steigbügeltrunk gereicht hatte.

Der allgemeine Eindruck, der hierdurch auf das Gemüth gemacht ward, war nicht der eines ernsten, heiligen, natürlichen Verfalls, sondern plötzlicher Zerstörung, die unversehens gekommen und bekämpft worden war, wie ein Mann in der Blüthe des Lebens mit dem Tode kämpft.

Es lag etwas sehr Wehmüthiges in der verfallenen Festung, die hier auf der Höhe des Berges

Digitized by Google

stand, in Sicht der kleinen Stadt dicht unten, wo ihr Verfall keinerlei Beachtung fand.

Agathe, die empfindlich, schwärmerisch und für Eindrücke leicht empfänglich war, ward schweigsam und wunderte sich, daß ihre Begleiter so sorglos warten konnten, selbst als sie unter dem grauen Portale in die innern Räume des verlassenen Schlosses hineinritten.

„Wir werden keine Seele darin finden," sagte Harriet. „Es kommt zu dieser Jahreszeit fast gar Niemand hierher, ausgenommen wenn unser Club in Kingcombe hier einen Picknick veranstaltet oder einige Schulknaben sich zusammenrotten und an dem Epheu hinaufklettern, um die Dohlen zu schrecken — mein Mann hat das vielmals gethan — nicht wahr, Duke?"

„Ja wohl, versteht sich," antwortete Duke zerstreu't, denn er war eben beschäftigt, mit einer väterlichen Sorgfalt und Zärtlichkeit, welche schön zu sehen war, seine Knaben aus dem Wagen zu heben.

Dann schritt er, den einen kleinen Burschen auf der Schulter tragend, während er einen zweiten an der Hand führte und ein dritter sich an seine Rockschöße klammerte, den grünen Abhang hinauf, ohne Agathen die mindeste Aufmerksamkeit zu schenken, und ohne daß es der jungen Frau eingefallen

Digitized by Google

wäre, diesen Verstoß gegen die Gebote der Höflichkeit auch nur im Entferntesten zu beachten oder zu tadeln.

„Da sehet! Um mich kümmert sich Niemand — Alles dreh't sich um Papa," sagte Mistreß Dugdale mit verstelltem Zorne, ein sehr erbärmlicher Versuch, denn ihre Augen verriethen nur Glück und Liebe. „Da siehst Du, Agathe, was Dir bevorsteht, wenn Du zehn Jahre verheirathest sein wirst."

Agathens Herz war so voll — sie konnte nicht lachen, sondern seufzte, und doch geschah es nicht, weil sie sich unglücklich gefühlt hätte.

Sie durchwanderte das Schloß mit Harriet, denn die beiden Misses Harper waren keine Freundinnen vom Bergsteigen. Die Knaben und Papa erschienen dann und wann an allen Orten von unwahrscheinlichen und furchtbar gefährlichen Ecken, und von Zeit zu Zeit schoß Mistreß Dugdale wie außer sich auf sie los — besonders als man sie alle auf einer der höchsten Mauern stehen sah, wo der Vater einen praktisch wissenschaftlichen Vortrag über die Bewegung der fallenden Körper hielt, während Harriet erklärte, daß er ganz gewiß zur Veranschaulichung seiner Theorie in einer Anwandlung von Geistesabwesenheit den kleinen Brian, in der Meinung, das Kind sei ein Stein, aus seinen Armen schleudern würde.

Digitized by Google

Endlich als die Aufregung sich einigermaßen gelegt und selbst Mistreß Dugdale's Lebhaftigkeit in Folge einer Anwandlung von Schläfrigkeit und Mürrischkeit von Seiten Brian's einen Ruhepunkt gefunden hatte, schweifte Agathe noch einmal allein in dem alten Schlosse umher, kroch mit kindischem Vergnügen in allerlei Winkel und Gänge, und erstieg fast unersteigliche Mauern, um den höchsten Aussichtspunkt zu finden.

Sie empfand stets großes Vergnügen am Klettern, denn es gereichte ihr zur Befriedigung, sich überall und in allen Dingen zu oberst zu fühlen.

Es war dabei ein seltsamer Nachmittag — grau, mild und warm. Die Sonne war schon lange untergegangen und hatte eine bewölkte, düstere, weiche Atmosphäre zurückgelassen, den Schatten eines dahinschwindenden Tages, welcher Schatten aber nichtsdestoweniger keinen Regen verkündet, sondern oft einen schönen Tag für morgen.

Agathe wußte selbst nicht wie es kam, aber sie ward dadurch veranlaßt, an Mistreß Valery zu denken, und fühlte sich nicht im Mindesten überrascht, als plötzlich — wie aus den Wolken gefallen, — Anna herannahete.

„Erlaube mir, Dir heraufzuhelfen! Wie freund-

lich, daß Du kommst — wie ermüdet scheinst Du zu sein!" sagte Agathe.

„O nein, ich werde binnen wenigen Minuten hinreichend wieder ausgeruh't haben. Natürlich so jung wie Du, liebe Freundin, bin ich nicht mehr," antwortete Anna.

Sie stieg herauf und lehnte sich an die von Epheu umrankte Mauer, welche Agathe erklettert hatte und die sich auf der entgegengesetzten Seite des Berges, dem Rasenplatze gegenüber befand, welcher der kleinen Gesellschaft zum Sammelplatze diente. Es war ein vollkommen einsamer, verlassener Winkel, und Nichts von demselben aus sichtbar als die sich weit hinstreckende Ebene, deren äußerste Grenze die Meeresküste bildete, obschon man das Meer selbst nicht sehen konnte.

„Warum bist Du so hoch heraufgeklettert?" fragte Agathe, indem sie, ihre Freundin mit innigem Blicke betrachtend, mehr als je den Unterschied der Jahre wahrnahm und sich versucht fühlte, ihre starken jungen Arme um Miß Valery's Leib zu schlingen und sie mit der Sorgfalt einer Tochter zu stützen.

„Ich werde mich sofort wieder erholt haben," wiederholte Anna in heiterem Tone. „Ich bin seit vielen Jahren nicht hier heraufgestiegen. Ich em-

Digitized by Google

pfand aber einen unwiderstehlichen Drang, es noch einmal zu thun."

Sie setzte sich auf einen flachen Stein, der auf zwei andern ruhete.

„Welch' ein bequemer Sitz!" rief Agathe. „Er sieht aus, als wäre er für Dich gemacht."

„Das ist er auch — vor schon langer Zeit — Niemand hat sich seitdem daran vergriffen. Komm', liebes Kind."

Sie zog Agathen neben sich nieder. Es war gerade Platz für zwei Personen, und sie saßen schweigend da und betrachteten die Aussicht, ausgenommen, daß Agathe ihre Augen zuweilen etwas unruhig umherschweifen ließ. Es war eine gleichsam magische Antwort auf ihre Gedanken, als Anna bemerkte:

„Ich begegnete Deinem Gatten, als ich durch das Städtchen fuhr. Er trug mir auf, Dir zu sagen, er sei ein wenig aufgehalten worden, werde aber bald hier sein. Wie rücksichtsvoll und gut er ist!"

Agathe sagte „Ja" — ein bloßes „Ja," ruhig und leise.

Miß Valery machte weiter keine Bemerkung, sondern saß lange da und betrachtete in Gedanken versunken die tief unten liegende Fläche, welche allmählig eine graue Farbe annahm, die der des Meeres glich.

„Ist dies das Meer?" fragte Agathe.

Digitized by Google

„Nein, dieses liegt da drüben hinter dem Gebirge — dort, wo der Rauch von brennendem Heidekraute aufsteigt. Von diesem Punkte aus, glaube ich, könnte man die Küste beinahe bis nach Weymouth verfolgen. Erinnerst Du Dich, jemals Weymouth gesehen zu haben?"

„Nein, wie könnte ich mich dessen erinnern?" entgegnete Agathe, überrascht durch die Plötzlichkeit der Frage und die Form derselben. „Ich bin ja noch nie zuvor in Dorsetshire gewesen."

Anna sagte — entweder im Schmerz oder im Ernst — man bilde sich oft ein, gewisse Oertlichkeiten während einer früheren Existenz gesehen zu haben, und brachte dann das Gespräch auf etwas Anderes, indem sie sich der Aussicht zuwendete, welche die andere Seite darbot.

„Mein Haus, Thornhurst," sagte sie, „liegt in dieser Richtung. Du mußt mich recht bald besuchen, dann wollen wir angenehmer mit einander plaudern als es mir heute möglich ist. Es kommt mir ganz sonderbar vor, mit einer Mistreß Locke hier zu sitzen."

„Warum? warum nennst Du mich so oft bei diesem Namen?"

„Es ist blos so eine Grille von mir; aber ist denn dieser Name nicht ein guter, ein schöner? Ach

Digitized by Google

Kind, Du armes Kind! Wenn ich bedenke, daß Du Mistreß Locke Harper geworden bist!"

Es lag ein gewisses Pathos, eine Art zärtlicher Rückblick in Anna Valery's Wesen, indem sie die braunen Locken berührte und den netten Anzug glatt strich, welcher — der Reithut war abgelegt und das Kleid aufgeschürzt — Nathanael's Gattin zu einem hübschen Gebirgsmädchen machte.

Agathe konnte niemals die eigenthümliche Zärtlichkeit begreifen, womit Miß Valery sie zuweilen betrachtete, besonders heute. Sie schien fortwährend im Begriffe zu stehen, Etwas zu sagen, was sie gleichwohl niemals sagte.

Endlich erhob sie sich von dem Steinsitze.

„Wir wollen ein ander Mal plaudern. Jetzt müssen wir gehen," sagte sie, und zögerte gleichwohl. „Laß uns nur noch einen Augenblick gerade hier auf diesem Punkte stehen bleiben und die Aussicht betrachten."

Sie schauete — ihre Augen schweiften den ganzen Horizont entlang, so wie man zum letzten Male eine lange vertraute Naturschönheit in vollen Zügen schlürft.

„Mein Kind!" flüsterte sie in seltsam sanft ja fast feierlichem Tone.

„Du wirst nicht vergessen," setzte sie f

Digitized by Google

hinzu, „daß ich es war, die Dich zuerst hierher führte. Du wirst zuweilen hierher zurückkehren, nicht wahr?“

„O sehr oft! Es ist ein herrlicher Ort.“

„Das dachte ich auch, als ich in Deinem Alter war. Und Du wirst die steinerne Bank nicht vergessen, Agathe? Ich hoffe, daß Niemand sich daran vergreifen werde. Leb' wohl, du armer alter Stein!“

Dies leise flüsternd, bückte sie sich und streichelte ihn mit der Hand — der magern weißen Hand, die einst vielleicht so rund, schön und jung gewesen war.

Agathe würde dieses naive, ja fast kindische Thun belächelt haben, wenn Miß Valery's ganzes Wesen nicht von Etwas durchdrungen gewesen wäre, was selbst ihren Naivetäten eine gewisse Würde verlieh. Indem sie daher blos die Worte „Leb' wohl, alter Stein!“ wiederholte, folgte sie Anna den Abhang hinab.

Nach einem laut klagenden Abschiede, besonders von den kleinen Dugdales, stieg Miß Valery in ihren kleinen Wagen und fuhr hinweg, in die sich herabsenkende Dunkelheit hinein. Agathe wußte nicht wohin.

„Wie gut sie ist! Ich wollte, wir wären Alle sie,“ sagte sie nachdenklich.

„Das, mein liebes Kind,“ antwortete Harriet, Niemand sein, ganz besonders Niemand, der

Digitized by Google

einen Mann und vier Kinder hat. Es ist eine Wohlthat für die Gesellschaft im Allgemeinen, daß Anna Valery niemals geheirathet hat."

„Manche Leute heirathen aber erst spät im Leben. Das ist vielleicht auch bei ihr der Fall. Glaubst Du es?"

„Ich weiß es nicht! Ich kann es nicht sagen! Die Sache ist eine sehr geheimnißvolle!" rief Harriet. „Mein Bruder Fred gab einmal zu verstehen — und Fred war ein sehr liebenswürdiger junger Mann, als ich ein Kind war — doch das Alles gehört dem Jahre Eins an. Ich halte den Mund."

Agathe war zu zartfühlend, um weitere Fragen zu stellen. Dennoch aber erschien es ihr sehr seltsam, daß man allgemein eine frühere Zuneigung Anna's zu dem Major Harper anzunehmen schien, ganz im Gegensatze zu der bedauernden Hindeutung des alten Squire, daß sie seinen ältesten Sohn ausgeschlagen.

Es konnte aber Nichts nützen, nach diesen romanhaften Bruchstücken zu forschen, die einer schon so fernen Vergangenheit angehörten.

„Eine ganz vortreffliche Person ist Anna Valery," fuhr Harriet fort, „eine ganz vortreffliche Person; für ihre Freunde aber, welche Familie haben, zuweilen etwas störend. Mein Duke vergißt oft, daß er vier Kinder zu versorgen hat, wenn er ihren

Digitized by Google

Wohlthätigkeitsplänen Gehör schenkt. Nur erst kürzlich war er sowohl wie sie ganz toll wegen einiger hungernder Grubenarbeiter in Cornwall, zu welchen sie den armen Mr. Wilson geschickt hatte, um nähere Erkundigungen einziehen zu lassen."

„Ach, ich entsinne mich," rief Agathe, indem sie sich jetzt für Dinge interessirte, welche sie früher nur mit Gleichgültigkeit angehört. Sie dürstete nach einer Gelegenheit, Gutes zu thun — die lange Vergeudung müssiger Jahre und unangewendeten Reichthums wieder gut zu machen. „Erzähle mir doch mehr von diesen Bergleuten."

„Es giebt nicht viel zu erzählen, liebes Kind. Es handelt sich blos um philanthropische Ideen zur Unterstützung armer Unglücklicher, welche dadurch, daß einige betrügerische Speculanten die Grubenarbeiten einstellen ließen, außer Arbeit kamen. Anna schickte Wilson hin, um zu erfahren, wer diese Speculanten gewesen seien und was sich thun ließe. Später habe ich Nichts weiter davon gehört und mein Mann auch nicht. — Bleib' da, bleib' da! — laufe nicht zu ihm hin, um ihn auszufragen! Ich bitte Dich um's Himmels willen, rühre diesen Unsinn nicht abermals in seinem armen Kopfe auf!"

Auf diese Weise abgewiesen, enthielt sich Agathe, noch weitere Fragen zu thun, nahm sich aber im

Digitized by Google

Stillen vor, die Geschichte von den armen Kohlenwerkarbeitern noch zu erfahren und sich mit ihrem Gatten zu berathen, wie ihnen wohl zu helfen sei.

Gegen eine so gute That konnte er Nichts einzuwenden haben — sie sollte so heimlich geübt werden wie er es nur wünschte — sie wollte Sorge tragen, nicht einmal gegen irgend Jemanden Etwas davon zu erwähnen, wie in der Subscriptionsangelegenheit. Und gewiß, obschon Nathanael ein Sonderling war und seine eigenthümlichen Ansichten hatte, so war er doch von Herzen edel und würde ihr in nichts Wesentlichem entgegengewesen sein, besonders wenn sie weiter Nichts wünschte, als in Anna Valery's Fußstapfen zu treten und von ihrem großen Vermögen einen würdigen Gebrauch zu machen.

Während diese Gedanken ihr Gemüth erhoben und erheiterten, saß sie da und wartete auf ihren Gatten, bis er kam.

Sie freute sich so sehr, ihn zu sehen, daß sie ganz vergaß, ihn wegen des Hauses zu befragen. Er schien anfangs ihre Frage zu erwarten und ziemlich ernst zu sein, überließ sich aber endlich auch der allgemeinen heiteren Stimmung.

Nur einmal, als sie neben einander heimwärts ritten, mit dem schwindenden Sonnenuntergange noch vor sich, während der tiefstehende Mond sich

hinter dem hohen schwarzen Corse barg, sagte Nathanael plötzlich:

„Liebe Agathe, vielleicht wünschest Du von mir zu hören —“

„Nein, nein!“ rief sie mit raschem Instincte des Widerstrebens. „Heute sage mir Nichts. Laß uns wenigstens diesen einen Tag glücklich sein.“

Nathanael seufzte und schwieg.

Digitized by Google

Drittes Kapitel.

„Agathe, willst Du einen Spaziergang mit mir machen?“ fragte Nathanael am nächstfolgenden Tage.

„Siehst Du denn nicht, daß es regnet?“ entgegnete sie.

Er hatte es wirklich nicht gesehen, obschon er seit Beendung des Frühstücks ununterbrochen in Gedanken versunken am Fenster gestanden hatte.

Was Agathen betraf, so war sie von ihrem Ausfluge am vorigen Tage so müde gewesen, daß sie gar Nichts weiter gethan als geschlafen, und mit ihrem Gatten oder sonst Jemandem kaum ein Wort gesprochen hatte.

Jetzt, an diesem regnerigen Tage, fühlte sie die Reaction ihrer aufgeregten Stimmung von gestern. Sie war abgespannt und träumerisch, und wünschte, daß ihr Gatte zu ihr kommen, mit ihr plaudern und

Digitized by Google

sie hätscheln möchte wie ein kleines Kind. Sie konnte nicht begreifen, warum er an diesem verhaßten Fenster stand, die Regentropfen zu zählen schien, und dann den unerklärlichen Vorschlag that, einen Spaziergang zu machen.

„Es regnet!“ sagte er, und blickte zu dem umwölkten Himmel auf. „Wie hat es sich seit gestern Abend geändert!“

„Ich wußte nicht, daß Du den Einflüssen der Elemente so unterworfen wärest,“ bemerkte Agathe.

„Das sind wir Alle, mehr oder weniger; ich dachte aber gerade jetzt an andere Dinge als an die, wovon ich sprach. Mein liebes Weib, ich habe sehr viel mit Dir zu sprechen. Wohin sollen wir gehen, damit wir nicht gestört werden?“

„Wohin es Dir beliebt,“ sagte sie, indem sie sich in ihr Schicksal fügte und auf einen langen Vortrag gefaßt machte, der, wie sie glaubte, das neue Haus betraf. Sie wußte es nicht mehr genau, aber es war ihr, als hätte Nathanael sich vorgenommen, die Sache bald abzumachen, und als würde sie deßhalb einen hitzigen Kampf zu bestehen haben zwischen dem schönen Hause, welches sie gern haben wollte, und Mr. Wilson's kleinem Häuschen, welchem ihr Gatte auf so unerklärliche Weise den Vorzug gab. Dies war eine Sache, in welcher sie entschlossen war,

Digitized by Google

nicht nachzugeben, mochte es kommen wie es wollte. Deßhalb ward das „Wohin es Dir beliebt“ in etwas unfreundlichem Tone gesprochen.

Nathanael schien sich aber vorgenommen zu haben, es nicht zu bemerken.

„Wie wäre es, wenn wir in das Gewächshaus gingen? Du hast es ohnehin noch nicht gesehen. Hülle Dich aber in etwas Warmes.“

Er warf ihr Mary's carmoisinrothen Gartenshawl über den Kopf — auf etwas ziemlich tölpische Weise, denn er war kein „Frauendiener.“ Sein ganzer Charakter und seine Lebensgewohnheiten bildeten einen seltsamen Gegensatz zu der außerordentlichen Zartheit, welche die Natur seiner äußern Erscheinung aufgeprägt hatte.

Er blieb stehen, hielt seine junge Gattin mit ausgestrecktem Arme von sich ab und betrachtete sie mit bewunderndem Blicke.

„Ist's so recht? Du sieh'st wirklich wie eine Zigeunerin mit Deinem rothen Shawl und braunen Gesichte.“

„Dem Pawnee-Gesichte, willst Du sagen. Weißt Du noch, wie Du mich einmal so nanntest, und wie Dein Bruder —“

„Komm', laß uns gehen,“ sagte er, sie unterbrechend, und führte sie schnell durch die Salons.

Digitized by Google

Agathe fühlte sich beinahe verletzt, daß seine Miene sich so schnell umwölkte und er auf diese Weise die Erinnerung an ihren Brautstand unterdrückte, die jedem glücklichen Weibe so theuer ist, und welche selbst ihr allmählig immer theurer ward.

Als sie in das Gewächshaus traten, erfüllte das hier herrschende Dunkel sie mit einem unbehaglichen Gefühl des Fröstelns.

„Wie groß und kahl dieser Raum doch ist! Selbst die Weinstöcke sehen vereinsamt aus — und wo hat man denn die Blumen alle hingethan? Es ist eine wahre Schande, daß man sie beseitigt und den Raum in ein Billardzimmer verwandelt hat."

„Es geschah schon vor vielen Jahren — meinem Bruder zu gefallen —" (Agathe erschrak förmlich über den harten Ton, in welchem das Wort „Bruder" ausgesprochen ward — so sehr kann der Sinn der Worte durch den Ton geändert werden) — „und mein Vater will, daß es so bleibe."

„Er muß Deinen Bruder sehr lieb gehabt haben," sagte Agathe, indem sie mit dem natürlichen weiblichen Hange, für den Beleidigten Partei zu ergreifen, an Major Harper — an seine heitere Laune und Gutmüthigkeit dachte. Sie fragte sich, warum Nathanael bei seinem gezwungenen und seltenen Er-

Digitized by Google

wähnen des Namens seines Bruders so starr und kalt sei.

Während sie so nachdachte, gewannen ihre Augen in ihren Tiefen einen ernsten Schatten.

„Woran denkst Du, Agathe?"

Die Plötzlichkeit dieser Frage — das Bewußtsein, daß sie Nathanael verletzen könne, wenn sie dieselbe beantwortete, bewog sie, zu zögern und lebhaft, ja sogar schmerzlich zu erröthen.

„Nein, sage mir's nicht. Ich will Nichts hören, Nichts, Agathe! Ich habe Dir dies schon früher gesagt. Fürchte Dich also nicht."

„Wie sonderbar Du bist. Wovor sollte ich mich denn fürchten?"

„Vor Nichts; vergiß, daß ich irgend Etwas gesagt habe. Du bist jetzt mein Weib — mein — mein!"

Und einen Augenblick lang drückte er ihr fest die Hand.

„Mit der Zeit —" und er ließ wehmüthig lächelnd ihre Hand los, „mit der Zeit, Agathe, hoffe ich, werden wir uns an einander gewöhnen, und vielleicht sogar ein zufriedenes, gesetztes Ehepaar werden."

„Glaubst Du?" fragte sie.

Ach, weit mehr als dies war ihr Gedanke ge-

Digitized by Google

wesen — der Gedanke, welcher in ihr aufgedämmert war, als sie schaudernd über die Geschichte des Königs Edward des Märtyrers und des Weibes, welches ihn liebte, nachgedacht. Es war die täglich steigende unklare Hoffnung auf ein nicht gänzlich verlorenes Paradies, obschon sie so rasch und blindlings geheirathet, eine Hoffnung, daß dies vielleicht blos die Gruftbestattung ihres thörigten mädchenhaften Liebestraumes gewesen, welcher nothwendig sterben mußte, um wieder in anderer Gestalt und zu einem neuen Leben erweckt zu werden.

Mit etwas schwerem Herzen setzte Agathe sich auf eine hohe Bank, von welcher man auf das verfallene, abgenutzte Billard sehen konnte, horchte auf den Regen, der auf dem Glasdach über den Weinblättern trommelte, und fragte sich, wie alt wohl die zerfetzt aussehenden blüthen- und fruchtlosen Orangenbäume wären, die zu beiden Seiten aufgestellt standen und die einzigen noch zurückgebliebenen Spuren von Vegetation ausmachten. Für Blumen interessirte sich in Kingcombe Holm augenscheinlich Niemand sonderlich.

„Ich glaube, es wird besser sein, wenn wir diesen ungemüthlichen Ort wieder verlassen," sagte Nathanael. „Er scheint Dir nicht zu gefallen, Agathe."

„O ja, er gefällt mir ganz gut. Ich liebe es,

Digitized by Google

wenn so der Regen fällt und die Ranken der Weinstöcke sich so ängstlich an die Glasscheiben anschmiegen. Ihre Früchte werden niemals zur Reife gedeihen. — Sie sehnen sich nach Sonne, aber diese scheint einmal nicht."

„Agathe, was willst Du damit sagen?"

„Ich weiß selbst nicht recht, was ich damit sagen will. Doch laß das gut sein. Sprich mit mir von dem, was Du mir offenbaren wolltest und weßhalb Du mich hierher führtest. Mach' aber schnell — mein Vorrath an Geduld ist nicht groß, das weißt Du von jeher."

„Lache nicht, denn ich bin ernst. Ich wünschte mit Dir wegen unseres neuen Hauses zu sprechen."

„Wegen unseres neuen Hauses! Ich bin sehr neugierig, zu hören, wo es steht, und was es für eins ist."

„Weißt Du das nicht mehr?"

„Nein; die beiden, die wir in Augenschein nahmen, paßten nicht für uns," sagte Agathe entschlossen.

Sie errieth was kommen würde — daß die Discussion wegen Wilson's Haus, auf welches Nathanael einmal erpicht zu sein schien, wieder beginnen sollte. Aber dazu wollte sie ihre Einwilligung niemals geben — niemals! —

Digitized by Google

„Das Haus, welches mir gefiel, gefiel Dir nicht," fuhr sie fort, als sie bemerkte, daß ihr Gatte schwieg. „Ueber das andere will ich weiter gar kein Wort verlieren."

„Aber gesetzt, wir hätten keine andere Wahl, da wir uns unverweilt einrichten müssen."

„Dies ist das erste Mal, daß Du Dich herabläßest, mich von dieser Nothwendigkeit zu unterrichten."

„Wenn," fuhr er fort, ohne auf ihre spitzen Worte zu achten, und in dem sanften Tone eines Menschen sprechend, welcher selbst zehnfach den Schmerz fühlt, den er gezwungen ist, Andern zu bereiten, „wenn, wie ich Dir gestern sagte, wir unsere Pläne unverweilt entwerfen müssen und Kingcombe ein so kleiner Ort ist, daß uns gegenwärtig keine andere Wahl freisteht, als diese beiden Häuser?"

„Baue doch eins! Wir sind reich genug dazu," rief Agathe.

„Nicht ganz," entgegnete er, und seine Augen hefteten sich, wie mit dem Bewußtsein der Schuld, auf den Boden.

Nach einer Pause rief er heftig:

„Agathe, ein Geheimniß auf dem Herzen haben, ist für den Bewahrer desselben zehn Mal qualvoller

Digitized by Google

als für jeden andern Menschen. Habe Mitleid mit mir, habe Geduld mit mir, nur auf kurze Zeit."

„Was sprichst Du da? Was hast Du denn gethan?"

„Nichts," sagte er, „Nichts, was Deinen Frieden stören könnte, liebe Agathe. Glaube mir, ich habe kein größeres Verbrechen begangen als —"

„Nun!"

„Als daß ich Wilson's Haus gemiethet habe."

Er versuchte sie durch sein Lächeln zu bewegen, die Sache als etwas leicht zu Ertragendes hinzunehmen — vielleicht weil es für ihn etwas so leicht zu Ertragendes war.

Agathe aber gerieth in den größten Zorn.

„Du hast es also wirklich gemiethet — dieses elende, erbärmliche Haus, welches mir so zuwider ist — Du hast es heimlich gemiethet; ohne mein Vorwissen, ohne meine Zustimmung?"

„Da irrst Du Dich. Ich sagte Dir gestern, daß wir uns entscheiden müßten — Du wolltest Dich nicht mit mir berathschlagen, und endlich — weißt Du es noch — stelltest Du die Entscheidung mir anheim. Ich glaubte blos Deinen eigenen Worten, und da ich die Nothwendigkeit, denselben gemäß zu handeln, kannte, so that ich es. Ich glaube nicht, daß ich daran Unrecht gethan habe."

Digitized by Google

„O nein, ganz bestimmt nicht," rief Agathe mit bitterem Gelächter. „Es war ganz wie man es von Dir gewohnt ist — wenn es gilt, mir meine wenigen Freuden zu rauben, bist Du schweigsam und geheimnißvoll — dagegen sehr freimüthig und offen, wenn Du herrschen kannst. Gegen mich bist Du niemals ehrlich oder aufrichtig, als wenn es gilt, mich zu strafen. In der That ein freundlicher, edelgesinnter Gatte!"

Diese und noch einen ganzen Strom bittere Worte ergoß sie über ihn. Noch nie als bis jetzt hatte sie die Leidenschaft, die bittere, verletzende Ironie gekannt, welche in ihrem Wesen lag. — Sie empfand eine Sehnsucht, zu hassen, einen Wunsch, zu verletzen. Jedes Mal wenn sie ihren Gatten ansah, schien ein Dämon in ihr zu erwachen — jener Dämon, welcher so seltsam in den verschlossensten und zärtlichsten Tiefen des Herzens lauert.

„Nun, kannst Du nicht sprechen!" rief sie, auf ihn zugehend. „Alles Andere ist besser als dieses verhaßte Schweigen. Sprich!"

„Agathe!"

„Nein — ich mag Dich nicht hören. Siehe, was Du gethan hast — was Du aus mir gemacht!" — und sie schluchzte beinahe; „noch nie in meinem Leben bin ich so in Aufregung und Zorn gerathen!„

„Aber ist denn die Schuld mein?“ sagte er wehmüthig.

„Ja, sie ist Dein. Du stachelst alle diese schlimmen Gefühle in mir auf. Ich war ein gutes Mädchen, ein glückliches Mädchen, ehe Du mich heirathetest.“

„War dem wirklich so? — Dann will ich Dir keinen Vorwurf machen. Armes Kind — armes Kind!“

Seine unaussprechliche Trauer, seine gänzliche Niedergeschlagenheit schnitt ihr in's Herz, und brachte sie für den Augenblick zum Schweigen. Es dauerte jedoch nicht lange, so brach sie wieder los:

„Du nennst mich ein Kind — den Jahren nach bin ich auch vielleicht eins, aber das hättest Du Dir früher überlegen sollen. Du hast mich geheirathet und mich zu einer Frau gemacht. Du hast mir mein heiteres kindisches Herz genommen, und dennoch begegnest Du mir in Allem, was mich demüthigen kann, noch wie einem Kinde.“

„Thue ich das?“ antwortete er mechanisch aus Gedanken heraus, die tief unter der Oberfläche der bittern Worte lagen, welche sein Weib sprach. Ihre letzten erweckten in ihm nicht einen einzigen Strahl von Unmuth, nicht einmal als sie endlich außer sich vor Zorn ihm die Hand vor den Augen hinwegzog

und ihn aufforderte, sie anzusehen — „wenn er es wage."

„Ja, ich wage es," entgegnete er, und der Blick, den sie herausgefordert, erhob sich ruhig und bekümmert wie der eines Menschen, welcher von einem gescheiterten Schiffe seine Augen hoffnungslos, aber dennoch gläubig und vertrauend zum Himmel emporrichtet. „Was auch gewesen sein und was auch kommen mag, so weiß Gott, daß ich vom ersten Augenblicke an Dich wirklich liebte, Agathe."

Warum bediente er sich des Wortes „liebte"? Warum konnte sie den ungewohnten Schmerz, die neue Sehnsucht nicht unterdrücken? Oder vielmehr, warum konnte sie sich nicht in seine Arme werfen und ausrufen:

„Liebst Du mich — liebst Du mich auch jetzt noch?" Der Stolz — nur der Stolz — war es, das unruhige, ungestüme Wesen, welches durch seine Zurückhaltung berührt ward wie Feuer von Wasser, ohne den versöhnenden Geist selbstbewußter Liebe, der oft zwei entgegengesetzte Temperamente endlich zur engsten und unverbrüchlichsten Harmonie führt.

Nichtsdestoweniger war sie etwas beschwichtigt und begann die Masse eingebildeter Kränkungen in die einzige kleine Kränkung zusammenzudrücken, welche zu diesem ganzen Auftritte Anlaß gegeben.

Digitized by Google

„Was hat Dich aber nur bewogen, Gefallen an diesem erbärmlichen Hause zu finden?“ hob sie wieder an. „Kleine Zimmer sind mir zuwider — ich kann darin nicht athmen — ich bin niemals an ein kleines Haus gewöhnt gewesen. Warum soll ich es jetzt? Ich will durchaus nicht übertriebene Ansprüche machen — an einen so armseligen Ort wie Kingcombe könnte man das ohnehin gar nicht. Da Du nun durchaus darauf bestehst, daß wir uns hier niederlassen und Deinem grausamen Unabhängigkeitsstolze genügt werde —“

„Grausam nennst Du mich? — o, Agathe!“ rief er und stöhnte förmlich.

„Ich mache, wie gesagt, keine übertriebenen Ansprüche, aber ich wünsche Bequemlichkeit, und vielleicht ein wenig Eleganz — wie ich mein ganzes Leben gehabt.“

„Die sollst Du auch jetzt noch haben, Agathe,“ murmelte Nathanael. „Und wenn ich mein Herzblut zu Gold münzen müßte, so sollst Du sie haben.“

„Was das wieder für grausame Reden sind! Oder — wie unrecht, wie unrecht hab' ich! Was kann nur der Grund sein, daß wir einander so quälen?“

„Das Schicksal ist Schuld daran!“ rief er, indem er mit wildem Schritt auf und ab ging. „Das

Schicksal, welches uns Beide an unser Elend gefesselt hat — ja noch schlimmer, welches uns zwingt, Eins das Andere elend zu machen. Und doch, wie konnte ich es wissen! Du schienst ein junges einfaches Mädchen zu sein, dessen Liebe durch Nichts behindert würde — ich war überzeugt, daß ich Deine Liebe erringen könnte. Armer Thor, der ich war! O, warum habe ich Dich jemals gesehen, Agathe Bowen!"

Er ergriff die Zitternde, riß sie auf sein Knie und küßte sie wiederholt — wahnsinnig — gerade wie er am Morgen ihres Hochzeitstages gethan und seitdem nie wieder. Dann ließ er sie gehen — fast mit Kälte.

„Geh'," sagte er, „ich will Dich nicht quälen. Ich darf nicht wieder thörigt sein."

Thörigt! Er hielt es also für thörigt, zu zeigen, daß er sie liebte.

Ohne zu antworten, setzte Agathe sich auf die Bank, zu welcher ihr Gatte sie geführt. Er konnte sagen, was er wollte — sie war jetzt sehr geduldig.

Er begann die Gründe auseinander zu setzen, welche ihn bewogen, das Haus zu miethen; daß er ganz natürlich mehr Weltkenntniß besäße als sie; daß es, möchte ihr Einkommen so groß oder so klein sein als es wolle, für junge Leute stets räthlich sei, bei Gründung ihres Hauswesens mit Klugheit zu

Werke zu gehen, denn es sei leicht, einen kleinen Anfang zu erweitern, während von allen äußeren häuslichen Schreckniſſen keins größer sei als das Schreckniß, in Schulden zu gerathen. Während er ſo gleichzeitig mit Weisheit und Sanftmuth ſprach, begann Agathe ihm zu verzeihen.

„Im Grunde genommen," ſagte ſie wieder freundlich werdend, „im Grunde genommen beſchränkt Deine Klugheit — für die ich einen härtern Ausdruck gebrauchen könnte, aber ich will jetzt wieder gut ſein — mich blos in meinen kleinen Annehmlichkeiten, und ich werde weiter nicht darauf achten. Wenn Du aber jemals verſuchſt, mir in Sachen der Herzensgüte Zwang anzuthun, wie Du geſtern thatſt — ich errieth aber den Beweggrund —"

„Wirklich?"

„Na; mach' nur kein ſo ſtutziges, unzufriedenes Geſicht! Ich ſah, daß Du nicht das Aufſehen liebteſt, von welchem politiſche Wohlthätigkeitsſpenden begleitet zu ſein pflegen. Ein ander Mal aber, wenn ich Gutes zu thun wünſche — wie Anna Valery, nur in viel, viel kleinerem Maßſtabe — Horch', was iſt denn das für ein Geräuſch?"

Es war ein Arbeiter von anſtändigem Ausſehen, der draußen im ſtrömenden Regen ſtand, durch die

Glasscheiben hereinschauete und zornig an der verschlossenen Thür rüttelte.

„Was für ein grimmiges Auge dieser Mensch hat!“ rief Agathe. „Es sieht fast aus wie das eines Wolfes. Was kann er von uns wollen?“

„Ich will gehen und ihn fragen. Wahrscheinlich sucht er Arbeit, deßwegen aber hat der Kerl noch kein Recht, uns auf diese Weise zu stören. Bleib' hier, Agathe.“

„Nein, ich gehe mit,“ antwortete sie und trippelte hinter ihm her, während die augenblickliche Zufriedenheit ihres Herzens die Sehnsucht, Gutes zu thun, erweckte und ihr den Wunsch einflößte, dem Himmel gewissermaßen einen Tribut ihres Dankes darzubringen.

Nathanael öffnete die Glasthür und war sehr ärgerlich, denn im Gegensatze zu seiner Gattin war der Tribut *seiner* Freude noch nicht fällig.

„Was sucht Ihr, guter Freund?“ fragte er.

„Einen von den Harpers.“

„So; Ihr wollt wohl Arbeit haben? Ihr seht aber nicht aus wie einer von den Thongräbern. Wo seid Ihr her?“

„Ich bin aus Dorset, aber ich komme aus Cornwall.“

„Woher?“ fragte Agathe, welche den Dialekt

des Mannes nicht recht verstand, und sofort durch sein intelligentes Gesicht und durch den Mangel und Hunger verrathenden Blick angezogen ward, den sie mit Recht einen wolfsartigen genannt hatte.

„Ich komme von den Kohlenwerkarbeiten in Cornwall," wiederholte der Mann, indem er die Stimme drohend erhob. „Meine Kameraden haben mich zurück nach Dorset geschickt, um einen von den Harpers aufzusuchen."

„Geh' hinein, Agathe, es ist kalt. Ich kann nicht dulden, daß Du hier stehen bleibst. Geh' — rasch."

Und Agathe war erstaunt, zu sehen, wie bleich und unruhig ihr Gatte aussah, und wie viel ihm daran zu liegen schien, sie fortzubringen.

„Ach nein," entgegnete sie; „es ist mir durchaus nicht kalt. Ich wünsche diesen Mann zu hören. Vielleicht ist es einer von den armen Bergleuten, von welchen Miß Valery sprach. Das Kohlenwerk hieß, wenn ich nicht irre, Wheal —"

„Ich komme eben von Wheal Caroline, Madame, und muß mit einem von den Harpers sprechen. Dort sitzt der Alte am Fenster. Das wird am Ende gleich der Rechte sein."

Und er eilte nach dem Bogenfenster in dem Zimmer des Squire, welches sich nicht weit von

dem Treibhause befand. Nathanael aber rief ihn gebieterisch zurück.

„Halt, Freund! Mein Vater hat mit den Kohlenwerken Nichts zu thun. Dies ist meine Sache. Ich werde sogleich mit Euch sprechen. — Die Angelegenheit betrifft Anna," setzte er hastig und leise zu seinem Weibe hinzu. „Verlaß uns, liebe Agathe."

„Warum willst Du, daß ich hineingehe? Ich wünsche von den armen Bergleuten zu hören; ich wünsche sie zu unterstützen, eben so wie Anna Valery thut."

„Ja, unterstützen Sie uns, Madame," rief der Mann, durch Agathens theilnehmende Miene besänftigt, in bittendem Tone. „Schenken Sie uns Etwas, damit wir nicht verhungern müssen."

„Verhungern!" rief Agathe entsetzt. Und selbst die Unruhe ihres Gatten trat für den Augenblick in den Hintergrund vor dem tiefen Mitleiden, welches sich in seinen Zügen malte.

„Ja, so weit ist es nun so ziemlich mit uns, das kann ich Ihnen versichern. Wir sind keine Betrüger — Andere haben uns betrogen — vornehme, feine Leute, die Nichts von den Kohlenwerken verstanden, sondern dieselben wieder verschlossen und kein Geld bezahlten."

Digitized by Google

„Wie schändlich!“

„Aber es soll ihnen nicht so hingehen,“ rief der Mann wild, während er seinen Blick auf Nathanael heftete. „Ich kenne diese feinen Leute, und ich sage Ihnen —“

„Schweigt! Ihr vergeßt, daß Ihr in Gegenwart einer Dame sprecht. Erwartet mich hier und ich werde mich Euch sprechen.“

„Wirklich, junger Herr? Betrügen Sie mich nicht etwa jetzt auch?“ sagte der Kohlenarbeiter mit plumpem Hohne.

Nathanael's Wange erglühete, aber er sagte sehr ruhig:

„Ich verspreche Euch, daß ich in einer halben Stunde wieder hier bin. Ich bin Nathanael Harper — Mr. Harper's jüngster Sohn.“

Der Bergmann sah ihn einige Secunden lang scharf an und zog dann ehrerbietig die Mütze.

„Ah, dann sind Sie der Rechte nicht, das sehe ich!“ sagte er. „Sie sind aber der Sohn des alten Squire, und ich bin aus Dorset.“

Der Bergmann verneigte sich abermals — es war die unwillkürliche Achtung gegen die alte Grafschaftsfamilie, welche die auf ihrem Grund und Boden geborene ehrliche Arbeit ihr zollte — und lehnte sich

Digitized by Google

dann erschöpft an den zerzauf'ten Stamm eines der alten Weinstöcke.

„Madame," sagte er hungrig aufblickend — „Madame, geben Sie mir ein Stück Brot."

Agathe wollte mitleidsvoll die Diener herschicken, oder den Hungrigen in die Küche führen, oder ihm auch mit eigenen Händen Etwas zu essen holen. Nathanael mischte sich ein.

„Ich will ihm selbst Etwas holen," sagte er. „Bleibt hier stehen, Freund — rührt Euch nicht von der Stelle. Vergeßt nicht, daß Ihr mit meinem Vater durchaus Nichts zu thun habt."

Es lag eine mahnende Strenge in Nathanael's Tone, welche Agathen unangenehm berührte. Warum sprach ihr Gatte so unfreundlich zu dem armen Manne? Dennoch gehorchte sie seinem augenscheinlichen Wunsche, daß sie sich entfernen möchte, und verbrachte die Zeit bei Elisabeth, welcher sie diesen kleinen Vorfall erzählte.

Elisabeth hörte mit der raschen Fassungsgabe zu, welche aus ihren hellen Augen leuchtete. Sie machte jedoch weiter keine Bemerkung als:

„Was kann denn diesen Kohlenwerksarbeiter bewogen haben, nach Dorsetshire zurückzukommen und unsere Familie aufzusuchen?"

Daran hatte Agathe noch gar nicht gedacht;

auch fühlte sie durchaus nicht das Bedürfniß des Denkens. Ihr Herz floß über von Mitleid. Sie sehnte sich, ihm durch einen Strom von Wohlthätigkeit Luft zu machen, gegen welchen selbst Anna Valery's ununterbrochener Strom guter Thaten gemessen und langsam erschien.

Elisabeth beobachtete sie mit einem seltsamen durchbohrenden Ausdrucke — Elisabeth, die von ihrem schweigsamen Neste aus alle Dinge klarer zu sehen schien, gleich einem Geiste, der in einer höhern Luftregion schwebt und für dessen leidenschaftslosen, weitreichenden Blick ferne Labyrinthe Gestalt und Ebenmaß gewinnen. Oft lag in Elisabeth und in ihren aufmerksamen Augen etwas beinahe Uebernatürliches.

„Liebe Freundin," sagte sie endlich, während Agathe eine Erwiderung ihres eigenen Enthusiasmus erwartete, „der Mensch denkt — Gott lenkt! Geh' und bespricht diese Angelegenheit erst mit Deinem Gatten."

Agathe ging.

Auf der Treppe begegnete sie Nathanael, der eben auf dem Wege nach ihrem Zimmer war.

„Ah, bist Du es?" rief sie. „Das freu't mich. Komm' und sage mir, was in Bezug auf den armen Bergmann geschehen ist."

Digitized by Google

„Er ist fort, ich habe ihn wieder nach Cornwall geschickt."

„Wie? So schnell? Doch nicht etwa, um in jenem Kohlenwerke zu verhungern — wie hieß es doch gleich — ich habe den Namen schon wieder vergessen."

„Vergiß ihn nur immerhin! Mach' Dir darüber keine Gedanken. Geh' hinunter und denke an etwas Anderes."

Er klopfte sie mit erkünstelter Gleichgültigkeit liebkosend auf den Kopf und wollte an ihr vorübergehen, sie vertrat ihm aber den Weg.

„Also, ich soll wohl immer ein Kind bleiben? Ich soll hinuntergehen und an etwas Anderes denken, während Du hinaufgeh'st und Dich einschließest, um in dieser Angelegenheit zu brüten. Aber ich lasse mich nicht auf diese Weise abfertigen — ich gehe mit Dir — komm'!"

Und mit muthwilliger Gewalt zog sie ihn in ihr Zimmer hinein und verschloß die Thür.

„Nun setze Dich nieder und erzähle mir die ganze Geschichte. Wie ernst und bleich Du aussieh'st! Doch laß es nur gut sein. Wir wollen schon ein Mittel ausfindig machen, um diesen armen Leuten zu helfen."

Er gab in nur halbverständlichen, kalten Wor-

Digitized by Google

ten seine Zustimmung zu erkennen, sank auf den Stuhl, den Agathe ihm herbeiholte, und faltete seine Finger so dicht ineinander, daß Agathe sich zu den kühnen Projecten, welche sie im Begriffe stand mitzutheilen, nicht einmal dadurch ermuthigen konnte, daß ihr vergönnt gewesen war, ihre Hand verstohlen in die ihres Gatten schlüpfen zu lassen.

Sie knieete jedoch zu seinen Füßen auf den Boden nieder, in der Haltung einer circassischen Schönheit, oder — wie ihr unwillkürlich einfiel — fast wie eine circassische Sclavin.

„Ich bitte Dich, beginne! Ich muß hören, wie es eigentlich in diesen Kohlenwerken hergegangen ist."

„Ich bezweifle, daß Du es verstehen wirst; wenigstens wird dies nicht bei den wenigen Erklärungen der Fall sein, die ich jetzt im Stande bin Dir zu geben."

„Nichtsdestoweniger will ich es versuchen. Warum sind die armen Leute auf diese Weise dem äußersten Mangel Preis gegeben?"

„Das hast Du ja vorhin schon gehört — weil der Kohlenbau erst auf Speculation begonnen und nachlässig, ja ich fürchte, unehrlich betrieben ward, bis den Speculanten das Geld ausging und das ganze Unternehmen liegen blieb. Die Arbeiter,

Digitized by Google

welche auf diese Weise sich plötzlich ohne Beschäftigung und ohne Verdienst sahen, geriethen natürlich in große Noth, wie dieser Mann mir erzählte."

„Aber warum kommt er denn hierher und verlangt Deinen Vater zu sprechen?"

„Und," fuhr Nathanael hastig und ohne auf die an ihn gestellte Frage zu achten, fort: „Das ganze Terrain des Kohlenwerkes ward kürzlich als unbebauetes Land verkauft. Anna Valery hat es gekauft."

„Warum hat sie dies gethan?"

„Aus Wohlthätigkeitssinn, um irgend Etwas damit zu beginnen — Flachsbau, glaube ich — wodurch sie den armen Leuten Beschäftigung und Verdienst schaffen kann. Damit ist die Geschichte vollständig erzählt, meine kleine Neugierde. Willst Du nun hinuntergehen zu meinen Schwestern?"

„Noch nicht. Ich wünsche noch ein paar Worte mit Dir zu sprechen, nur ein paar Worte. Darf ich?"

Und sie senkte das Köpfchen, erröthend, wie die Jugend über dasselbe menschenfreundliche Gefühl zu erröthen pflegt, womit das verstockte Alter geflissentlich Parade macht.

Nathanael schaute sich hoffnungslos ringsum, als ob er einen Weg zum Entrinnen und zur Ein-

Digitized by Google

samkeit suchte. Seine Gattin bemerkte es und fühlte sich dadurch schmerzlich berührt.

„Wie — bist Du meiner überdrüssig?“

„O nein, nein, liebe Agathe; ich habe nur jetzt gar so viel zu thun und so Vieles zu überlegen.“

„Was denn zum Beispiel?“

„Wie, ich soll Dir wohl alle meine Geschäftsgeheimnisse offenbaren?“ entgegnete er in scherzendem Tone. „Sagtest Du mir nicht einmal, ehe wir vermählt wurden, Du haßtest Geheimnisse und hättest niemals in Deinem Leben eins bewahren können?“

„Das ist wahr — sehr wahr. Ich hasse wirklich alle Geheimnisse,“ rief Agathe, „und, lächle wie Du willst, ich weiß, daß Du mir jetzt Etwas verheimlichst.“

„Thörigte kleine Frau.“

„Thörigt mag ich sein, aber eine Frau bleibe ich doch. Sieh' mich an und sage mir die Wahrheit. Ist Etwas in Deinem Herzen, was ich nicht weiß?“

„Ja, Agathe, Mehreres.“

Der plötzliche Uebergang von Scherz zu tiefem Ernste machte sie so stutzig, daß sie verstummte.

„Es können sich,“ fuhr er fort, „Umstände ereignen, die ein Mann nicht allemal seiner Frau sagen kann, besonders ein Mann von meinem sonderbaren

Digitized by Google

Temperamente und meinem Hange zur Einsamkeit. Ich dachte mir von jeher, daß die Frau, die ich heirathete, viel von mir zu ertragen haben würde. Sagte ich Dir das nicht auch selbst, arme kleine Agathe?"

Und er versuchte sie bei der Hand zu erfassen.

„Du sagst dies blos, um mich zu beschwichtigen, aber ich weiß recht wohl, was Du meinst. Kein Mann glaubt jemals, daß er an Etwas Schuld sei, sondern sein Weib. Emma sagte das immer."

Nathanael ließ die widerstrebende Hand los, faßte sie aber im nächsten Augenblicke nur um so fester.

„Agathe, wollen wir wieder anfangen, uns mit einander zu erzürnen? Soll niemals Friede zwischen uns herrschen?"

Nur „Friede?" Nichts Engeres, Theureres? Und doch, weßhalb glaubte Agathe, indem sie ihren Gatten ansah, daß selbst sein Friede besser sei als eines Andern Liebe?

„Ja," murmelte sie, nachdem sie ihn lange schweigend beobachtet, „ja, es soll Friede herrschen. Wie ich auch sein mag, so weiß ich, wie gut Du bist. Und," setzte sie in heiterem Tone hinzu, „nun laß mich Dir einen von mir ausgesonnenen Plan

Digitized by Google

mittheilen, welcher Dir beweisen soll, wie gut wir Beide sind."

„Was meinst Du?"

„Ich brauche einiges Geld — ziemlich viel."

Nathanael wendete sich ab.

„Wozu?" fragte er.

„Erräthst Du es nicht? Ich dachte, Du müßtest es sofort errathen — ja, Du würdest der Erste sein, der es vorschlüge. Ich freue mich aber, daß nun ich es zuerst vorgeschlagen habe. — Also, rathe."

„Wenn es eine ernste Angelegenheit ist, so möchte ich lieber nicht rathen. Ist sie dies nicht, so bin ich heute zum Scherzen nicht aufgelegt genug. Sage mir es also geradezu."

„Die Sache ist sehr einfach, obschon ich mir eine halbe Stunde lang den Kopf darüber zerbrochen habe. In meinem ganzen Leben habe ich nicht so viel über Geschäftsangelegenheiten nachgedacht. Also —" sie stockte.

„Nun, weiter, Agathe."

„Ich wünsche nämlich — es muß heraus — ich wünsche, daß Du die Hälfte oder auch die ganze Summe meines, ich wollte sagen unseres Geldes, welches in Staatspapieren angelegt ist — ich glaube, Major Harper sagte so, obschon ich nicht den mindesten Begriff davon habe, was Staatspapiere sind

Digitized by Google

— also daß Du dieses Geld nimmst und dafür ein neues Kohlenwerk kaufst und den armen Bergleuten wieder Arbeit verschaffst. Das wird ihnen ganz gewiß viel lieber sein als Flachs bauen. Vielleicht können wir dann Schulen und Wohnhäuser bauen und eine Menge Gutes thun. O wie freue ich mich, daß ich reich bin!"

Sie erhob sich und ihre Augen funkelten. Ihre kleine Gestalt schien größer und stärker zu werden, noch nie hatte sie so lieblich — so liebenswürdig ausgesehen. Und dennoch saß ihr Gatte da, als ob er blind und stumm wäre.

„Dagegen kannst Du ganz gewiß Nichts einzuwenden haben," fuhr Agathe fort. „Es ist das ja nicht so, als wenn man das Geld öffentlich verschenkt und seinen Wohlthätigkeitssinn zur Schau trägt. Die Leute mögen immerhin glauben, daß wir es um unsertwillen thun — um unsern Reichthum zu vermehren" — und sie lachte lustig über diesen Gedanken. „Ueberlege Dir die Sache einmal — wie viel Geld würde wohl dazu gehören?"

„Das weiß ich nicht."

„Wahrscheinlich sehr viel, da Du eine so ernste Miene machst," fuhr Agathe ein wenig ärgerlich fort. „Es kann sein, daß mein Plan in manchen Beziehungen ein thörigter ist, aber in der Hauptsache

halte ich ihn für gut und recht, und wenn ich fühle, daß ich Recht habe, so bin ich sehr fest, fester als Du vielleicht glaubst. Ganz gewiß, da wir so wohlfeil in jenem winzigen Hause leben werden — und wir wollen noch wohlfeiler leben, wenn Du es wünschest, — so werden wir große Ersparnisse machen. Meinen Plan müssen wir aber ausführen. Sage, daß es geschehen soll."

Nathanael schwieg.

Allmählig ging die Röthe des Enthusiasmus auf Agathen's Wange in die dunklere des Verdrusses, ja, wirklichen Zornes über.

„Mr. Harper," sagte sie, „ich erwarte Deine Antwort."

Als sie sich abwendete, sah Nathanael sie an und sein Antlitz hatte einen Ausdruck von Zärtlichkeit, Kummer und Leidenschaft, wie ihn wohl kaum jemals ein menschliches Antlitz getragen.

Dann erhob er sich, ging nach seiner gewöhnlichen Weise im Zimmer auf und ab, blieb einmal am Fenster stehen, um — es war seltsam, daß er jetzt auf so Etwas achtete — eine braune Biene hinauszulassen, die, nachdem sie gegen den Regen hier Schutz gesucht, jetzt, wo die Sonne schien, wieder hinaus wollte.

Endlich nahm er wieder neben Agathen Platz.

„Mein liebes Weib," sagte er, „es bekümmert mich, Dir Deinen Wunsch abschlagen zu müssen. Es bekümmert mich mehr als ich es Dir sagen kann; aber der Plan, den Du in Vorschlag bringst, ist gänzlich unausführbar."

„Wirklich!" rief sie, indem ihre Röthe noch dunkler ward, um dann einer plötzlichen Bläße zu weichen. Sie bot Alles auf, was in ihren Kräften stand, um sich zu beherrschen.

„Nun, dann will ich weniger verlangen," hob sie bitterlich wieder an. „Ich hatte die ungemein große Klugheit Deines Charakters vergessen. Gieb mir, was nach Deiner Ansicht genügend ist, um unsern Wohlthätigkeitssinn zu beweisen."

Und ihre Lippen versuchten, sich nicht stolz zu verziehen; ihr Herz bemühete sich, ihren Gatten nicht zu verachten.

Nathanael gab keine Antwort.

„Harper," hob sie wieder an, „Du hast mir in der letzten Zeit drei, ja vier Mal verweigert, was ich verlangte. Drei Mal handelte es sich blos um mein eigenes Vergnügen, und ich verzichtete. Dieses Mal dagegen handelt es sich um ein Princip, und ich werde nicht nachgeben. Willst Du — da ich Dich zum Herrn meines Vermögens gemacht habe — willst Du mir davon so viel überlassen als ich

Digitized by Google

brauche, um meinem Wunsche, Gutes zu thun, einigermaßen zu genügen? Ich sollte meinen, dies wäre nicht mehr als recht."

„Recht!" wiederholte Nathanael, und seine Züge nahmen allmählig den starren Ausdruck an, den sie zuweilen trugen — eine Mahnung, wie viel sein sanftes Gemüth ertragen konnte.

„Höre mich einen Augenblick lang an, Agathe," fuhr er dann fort. „Ich weiß, es ist hart, sehr hart für Dich. Ich habe Deinem Wunsche, in London zu leben, entgegengehandelt; ich habe ein kleineres Haus gemiethet als Du haben wolltest; ich habe Dich bei Bethätigung Deines Wohlthätigkeitssinnes beschränkt. Aber zu allen diesen Dingen habe ich meine Gründe."

„Nun, willst Du mir diese Gründe mittheilen?" fragte sie in einem Tone, nicht der Bitte, sondern der Drohung, so wie ein Mann sie nie von einem Weibe hören kann, ohne daß sein ganzer Stolz sich dagegen empört.

Nathanael ward noch bleicher, obschon seine Antwort immer noch in sanftem Tone gegeben ward.

„Agathe," sagte er, „frage mich nicht. Ich kann es Dir nicht sagen."

Digitized by Google

„Du wagst es nicht! Du schämst Dich!“ rief sie.

Er ging von ihr hinweg. Als er wiederkam, war es weniger der Liebende, welcher sprach, als vielmehr der Mann und Gatte.

„Ich habe mich Nichts zu schämen, was ich thue, und zu Allem habe ich vollkommen klare Beweggründe. Ich wünsche blos, daß mein Weib noch eine Weile Geduld habe und ihrem Gatten Vertrauen schenke.“

„Ich soll meinem Gatten Vertrauen schenken!“ rief sie in heftiger Aufwallung. „Ich soll ihm Vertrauen schenken, während er ungerecht und beleidigend gegen mich handelt, mir Hände und Füße bindet wie einem Kinde, und dann lächelt und sagt, ich solle Geduld haben! — Während er Geheimnisse vor mir hat, während — wenigstens kann ich es nicht wissen — seine ganze Handlungsweise vielleicht weiter Nichts als eine einzige lange, an mir verübte Täuschung gewesen ist!“

„Bedenke, was Du sprichst, Agathe,“ entgegnete Nathanael. Er sprach diese Worte zwischen den zusammengebissenen Zähnen hindurch und dann schlossen sich die Lippen zu jener festen geraden Linie, die seinem Gesichte einen Ausdruck gab, als wäre es von Eisen.

Digitized by Google

„Ich sage, es kann leicht der Fall gewesen sein — ich habe von solchen Dingen gehört —“ und sie lachte furchtbar bei dem entsetzlichen Gedanken, den ein arglistiger Teufel ihr zuflüsterte — „ich habe von jungen Mädchen gehört — armen verlassenen Geschöpfen, mit dem Fluche des Reichthums beladen und ohne Schützer und Rathgeber — und von Fremdlingen, welche kamen und sie in aller Eile heiratheten, aber nicht aus Liebe — o nein, nicht aus Liebe!“ Und ihr Gelächter nahm in seinem Hohne einen förmlich gräßlichen Ausdruck an. „Wie kann ich wissen, ob Du mich nicht auch auf dieselbe Weise geheirathet hast?“

Ihre wildfunkelnden Augen hefteten sich auf ihren Gatten. Sie sah, wie sein Gesicht todtenfahl ward; ein eisiger Schauer schüttelte seine Glieder.

„Ja, ich hatte Recht,“ keuchte sie, während ihre Aufwallung plötzlich in kaltes Entsetzen überging. „Du hast mich um meines Geldes willen geheirathet!“

Keine Antwort — kein Hauch — nur ein ungläubiges Stieren. Wieder erwachte Agathen's Zorn und stieg wie ein Ocean der Wuth und Verzweiflung, der sie blindlings weiterschleuderte, sie fragte nicht wohin.

„Nun durchschaue ich Alles — Deine ganze Bosheit! Du hast mich niemals geliebt — Du liebtest

blos meinen Reichthum. Nun hast Du ihn und kannst deßhalb dastehen und mich anstieren, so hart und stumm wie ein Stein. Aber Du sollst mich hören — ich kreische es Dir in's Ohr! — nochmals — Du hast mich um meines Geldes willen geheirathet!"

Immer noch sprach er kein Wort. Sein Schweigen war furchterregend. Er stand aufrecht da, die Hände krampfhaft in einander gefaltet und mit geschlossenen Augen. Er sah weder sie an, noch sonst etwas Anderes. Es lag nicht der mindeste Ausdruck in seinem Gesichte. Es war wie in Granit gemeiselt. Als endlich, beinahe blos um zu sehen, ob sie einen Lebenden oder einen Todten vor sich habe, Agathe ihn am Arme packte, fühlte dieser sich ebenfalls hart und unbeweglich an wie Granit.

„Harper —" rief sie, und Angst mischte sich mit dem Ausdrucke ihrer Wuth.

Er schlug blos die Augen auf und sah nach der Thür. Ihr — Agathen — schenkte er keinen Blick — nicht einen.

„Ja, ich will gehen," antwortete sie, „gern und mit Dank und Freude. Ich will mich schnell entfernen, um nur aus Deiner Nähe hinwegzukommen."

Sie schritt über das Zimmer und versuchte die Thür zu öffnen, welche sie selbst kurz vorher aus

Muthwillen verriegelt hatte, aber ihre zitternden Finger vermochten es nicht. Sie mußte ihren Gatten zu Hülfe rufen und er kam.

Vollkommen schweigend und ohne sie mit einem Blicke anzusehen, zog er die Riegel zurück und öffnete ihr die Thür. Eine Anwandlung von Furcht, ja von Reue bemächtigte sich Agathens.

„Sprich," rief sie, — „wenn auch nur ein Wort — sprich!"

Seine Lippen bewegten sich, als ob sie ein unarticulirtes „Nein" stammelten, und schlossen sich dann wieder zu jener eisernen Linie. Dabei hielt er fortwährend die Thür geöffnet.

Kaum wissend, was sie that, sprang Agathe über die Schwelle und taumelte einige Schritte weiter. Dann drehete sie sich herum und sah, wie die Thür sich hinter ihr geschlossen hatte; langsam und geräuschlos, aber sie war geschlossen.

Es war Agathen, als ob ihrem Herzen das Thor der Hoffnung sich auf immer geschlossen habe. Sie drehete sich wieder herum und entfloh.

Digitized by Google

Viertes Kapitel.

Es war spät am Nachmittag. Der Regen hatte aufgehört und war in einen milden, sonnigen und schönen Octobertag übergegangen. Das Licht schimmerte durch die geschlossenen Jalousieen von Anna's Zimmer, und tanzte auf dem Teppich und um Agathens Füße herum, als sie so dasaß, endlich ruhig, und sich zu besinnen versuchte, wie sie hierher gekommen und wie lange sie hier sei. Sie hatte Niemanden gesehen — denn Niemand kam je in Anna's Zimmer. Die Glocke zum Ankleiden läutete — der einzige Ton, den sie seit Stunden im Hause gehört.

Sie fuhr empor. Sie erwachte zu der furchtbaren Gewißheit, daß Alles wirklich sei — daß das Hauswesen seinen Gang ging, ganz wie gewöhnlich, daß sie sich, obschon unter der Last ihres Elendes

Digitized by Google

taumelnd, aufraffen und ihre tägliche Rolle spielen müsse, gerade als ob Nichts geschehen sei und Nichts geschehen würde.

Nichts? — Während doch an diesem Tage, vielleicht in dieser selben Stunde, eins von zwei Dingen entschieden werden mußte — ob sie ein unglückliches Weib war, lebenslang an einen Mann gefesselt, der sie blos aus eigennützigen Beweggründen geheirathet, oder ob sie die noch viel Unglücklichere war, die ihren Gatten so tief gekränkt und beleidigt, daß Nichts jemals seine Verzeihung erringen oder seine Liebe wiederherstellen konnte — seine Liebe, die, wie sie jetzt unklar und schaudernd zu sehen begann, das Kostbarste war, was das Dasein für sie hatte.

Erst als sie so dasaß, gänzlich allein und fühlend, was es heiße, so allein zu sein, nachdem sie so liebend geführt und behütet worden — erst jetzt begriff sie, was die Welt für sie sein würde, wenn das Schicksal wollte, daß sie die Ehre ihres Gatten bezweifeln, oder seine Liebe überleben müßte.

„Es muß Alles ein Traum gewesen sein," sagte sie, indem sie sich mit ihren kalten Fingern an der Stirn hin und her fuhr. „Er hätte mich niemals so kränken können, und ich ihn auch nicht. Er muß sich erklären, und ich will ihr für das, was

Digitized by Google

ich in der Hitze gesagt, um Verzeihung bitten — ausgenommen wenn meine Anklage gegründet wäre."

Aber diese Möglichkeit konnte sie sich jetzt nicht mehr denken — sie drohete ihr den Verstand zu rauben.

„Ich werde bald wieder mit ihm zusammentreffen. Ich werde sehen, wie er mir entgegen kommt. Dies wird Alles entscheiden. — Horch!"

Sie lauschte, und erwartete, Tritte sich der Thür nähern zu hören. Aber es kam keiner.

„Wahrscheinlich ist er noch in seinem Zimmer — in unserem Zimmer."

Und der Gedanke an das erhabene Band des ehelichen Lebens — das fortwährende Beisammensein Tag und Nacht, welches die Entfremdung schlimmer macht als in jedem andern menschlichen Verhältnisse — erfüllte sie mit unaussprechlicher Angst. „Wenn er mich getäuscht und hintergangen hat, wie soll ich dann seinen Anblick ertragen? Wenn ich dagegen ihn beleidigt habe und er mir nicht verzeihen will, o, was soll dann aus mir werden?"

Sie hörte verschiedene Klingeln im ganzen Hause hier und da läuten, und wußte, daß sie keine Zeit zu verlieren hatte. Sie erhob sich matt, mit jenem schmerzlichen Gefühle von Erstarrung, welches gewal-

tige Aufregung in dem ganzen Körper zurückläßt, und taumelte vor den Spiegel.

„Ich muß mich betrachten, um zu sehen, daß nichts Auffälliges an mir wahrzunehmen ist, im Fall ich Jemandem draußen auf dem Gange begegne. O, wie hat mein Gesicht sich verändert!“

Es war fahl, bleich, mit dunkeln Schatten um die Augen, und dunkeln Linien nach allen Richtungen hin. Dieser erste Sturm wilder Leidenschaft, auf welchen die Qual der Reue folgte, hatte unauslöschliche Spuren zurückgelassen. Sie schien um zehn Jahre gealtert zu sein, seitdem sie sich das letzte Mal gesehen, als sie am Morgen ihre langen Locken aufrollte.

Sie rollte sie auch jetzt mechanisch auf, und versuchte, daraus einen Schirm zu machen, um das arme Antlitz zu verbergen, welchem sie früher zum Schmucke gedient.

Dann eilte sie wie ein gescheuchtes Reh die Corridors entlang, und erreichte, ohne Jemandem zu begegnen, die Thür ihres Zimmers. Diese stand ein wenig geöffnet, sie brauchte also nicht anzupochen — sie brauchte nicht zu pochen und zitternd auf die Antwort zu warten.

Vielleicht war Nathanael nicht zugegen, und sie

Digitized by Google

daher einige Minuten sicher vor der gefürchteten Begegnung.

Sie ging hinein. Das Zimmer war leer, das Taschentuch und die Reithandschuhe ihres Gatten aber lagen da. Er schien so eben hinuntergegangen zu sein. Nichtsdestoweniger und obschon es für sie eine Erleichterung war, erschrak sie doch auch gewissermaßen, das Zimmer leer zu finden. Das Schweigen, welches hier herrschte, lastete drückend auf ihr und erfüllte sie mit unbestimmten Ahnungen. Sie sah sich fragend um, als ob die Wände ihr erzählen könnten, was hier vorgegangen sei, seitdem sie nicht dagewesen. Endlich hob sie die Handschuhe ihres Gatten auf und legte sie mit einer ihr sonst gänzlich fremden Sorgfalt und seltsamen Zärtlichkeit an ihren bestimmten Ort. Als Mary's Zofe auf ihren Ruf erschien, konnte sie nicht umhin, in gleichgültigem Tone, obschon mit stürmischem Herzklopfen zu fragen, wo Mr. Harper sei?

„Mr. Locke Harper, Madame, sitzt in der Bibliothek und lies't dem alten Herrn vor."

Also er konnte ruhig sitzen und seinem Vater vorlesen! Für ihn ging die Tagesordnung ihren unveränderten Gang, nur ihr allein war der Sturm, die Verzweiflung beschieden! Ihre Reue trat in den Hintergrund, ihr Stolz und ihr Zorn erwachten

wieder. Ein wildes Funkeln kehrte in ihr Auge zurück, und dunkelrothe Rosen auf ihre Wangen.

Sie kleidete sich sorgfältig an und ging dann — obschon nicht eher als die letzte Minute — in das Gesellschaftszimmer.

An der Thür begegnete ihr Mary.

„Eben wollte ich Dich holen. Nathanael sagte, Du wärest in Anna's Zimmer gewesen."

Woher wußte er das? Hatte er sie belauscht?

„Das ist allerdings wahr," antwortete sie in erheuchelt leichtfertigem Tone. „Ich bin auf meine eigene Gesellschaft angewiesen gewesen, die übrigens mancher andern vorzuziehen ist. Ich habe Euch doch nicht warten lassen? Sind schon Alle da?"

Alle waren da. Auch er war da. Obschon sie niemals nach dieser Richtung hinschauete, so sah sie doch ihn sowohl als den Ausdruck seines Gesichts. Andern konnte es erscheinen wie gewöhnlich, vielleicht ein wenig bleicher, ein wenig zurückhaltender, sie aber wußte, was es bedeutete. Ebenso wußte sie jetzt, wo ihre Aufwallung sich gelegt hatte, daß sein ganzes Leben — sein makelloses Leben — die Anklage, welche sie gegen ihn erhoben, Lügen strafte. Sie hatte ihn an der empfindlichsten Stelle verletzt, wo ein stolzer, ehrenwerther Mann von seinem Weibe verletzt werden kann. Ihre eigene Hand hatte zwi-

Digitized by Google

schen ihnen eine Kluft geöffnet, die sich vielleicht niemals wieder schloß.

Bei diesem Gedanken schien ihr das Herz immer tiefer in die Brust hinabzusinken, gleich einem Vogel mit gebrochenen Schwingen. Es ward ihr plötzlich ganz schwindlig vor den Augen, und sie klammerte sich einen Augenblick an Mary's Arm.

„Nathanael!" rief diese. „Schau' doch! Was fehlt denn Deiner Frau?"

„Nichts, Nichts," rief Agathe. „Ich hatte blos über Etwas nachgedacht, bis mir davon ganz taumelig im Kopfe geworden war. Ich will aber nicht mehr nachdenken."

Mit wildem Gelächter warf sie den Kopf zurück. Ihr Gatte, der sich auf Mary's Ruf halb erhoben, setzte sich wieder, ohne eine Bemerkung zu machen.

Er war nie gewohnt gewesen, ihr in Gegenwart seiner Familie viel Zärtlichkeit oder Aufmerksamkeit zu beweisen, deßhalb fiel es nicht auf, daß er während der wenigen Minuten vor dem Diner mit seinen Schwestern plauderte und seine Gattin den Artigkeiten seines Vaters überließ, denn es war jetzt in Kingcombe Holm eine anerkannte Thatsache, daß der Squire eine immer größere Zuneigung zu Agathen faßte.

Das Diner begann, das lange, furchtbare

Diner, wo die hellbrennenden Kerzen Agathen's Gesicht beleuchteten und jeden Ausdruck desselben sichtbar machten. Der alte Mr. Harper neigte sich jedes Mal, wo sie wieder in Schweigen verfiel, zu ihr herüber, um sie anzureden, und dabei hatte sie das Bewußtsein, daß es für sie keinen Mittelweg gäbe, daß sie rasch und rücksichtslos schwatzen und lachen, oder aber in Thränen ausbrechen müsse, und, was das Schlimmste von Allem war, sie wußte, daß am Fuße der Tafel Jemand saß, den sie nicht anzuschauen wagte, den sie aber nichtsdestoweniger fortwährend sah.

Ihr Gatte hatte seinen gewöhnlichen Platz eingenommen und behauptete denselben auf seine gewöhnliche Weise. Er führte mit Mary und Eulalien dasselbe brüderliche Geplauder, gab seinem Vater dieselben Antworten, und als er einmal im Laufe der bei Tische vorkommenden Artigkeiten seine Gattin anredete, geschah es genau in demselben Tone wie sonst.

Agathe hätte ihre Antwort zurückkreischen und ihn vor der Versammlung entlarven mögen. Diese glatte Außenseite des täglichen Lebens — und was barg sich dahinter? Es war furchtbar!

Und dennoch fühlte sie, daß sie nicht die Macht besaß, diese Fesseln zu sprengen. Sein vollkommenes

Digitized by Google

Schweigen, welches seine Ehre, ihre beiderseitige Ehre, in ihren Händen ließ, glich einer um sie geschlungenen Kette, welche da war, mochte sie sich krümmen und dagegen ankämpfen wie sie wollte.

Der Squire schien heute länger als gewöhnlich bei Tische verweilen zu wollen. Er ließ seine Damen nicht fort. Er hatte viel Toaste auszubringen und seine Schwiegertochter mit verschiedenen alten Erinnerungen bekannt zu machen. Sie hörte Alles mit an, wie in einem nebeligen Traume befangen, und bewahrte ein unbestimmtes Lächeln. Endlich nahm das Fegefeuer ein Ende, und sie erhoben sich.

Nathanael öffnete seiner Gattin und seinen Schwestern, als sie sich entfernten, die Thür — in Kingcombe Holm ging selbst im Alltagsleben Alles seinen steifen, förmlichen Gang.

Im Vorübergehen war es Agathen, als müsse sie die von ihm gezogene eisige Schranke durchbrechen; sie mußte dem Blicke ihres Mannes begegnen und ihn zwingen, dem ihrigen zu begegnen. Sie warf ihm einen Blick zu — stolz, drohend und doch erfüllt von stillem Jammer. Ganz gewiß beantwortete er diesen.

Nein! Er hatte für sie keine Antwort — nicht einmal Zorn. Kummer empfand er vielleicht, aber einen Kummer, der so streng, ernst, hoffnungslos

und verschlossen war wie sein ganzes Wesen überhaupt. Wenn das Schiff seiner Liebe gescheitert war, so war das Wrack schon hinabgesunken in die tiefen Fluthen, deren Oberfläche fortwährend ruhig erschien.

Agathe warf einen zweiten Blick auf ihn zurück. Verachtung lag darin und Haß — es war ihr, als wenn sie ihn in diesem Augenblicke wirklich haßte. Ihr Herz that einen Sprung wie ein von der Kugel getroffenes Reh, und dann schien ein „lachender Teufel" davon Besitz zu nehmen und sie immer weiter zu hetzen — irgend wohin — zu irgend Etwas.

„Komm', Mary, komm', Eulalie, wir müssen heute Abend sehr heiter sein, und mein Mann muß sich uns anschließen, mag er so ernst und feierlich aussehen als er will. Wirf diese Maske ab, Harper, o, wir nennen Dich einen Betrüger — einen glatten, lächelnden Betrüger!"

Laut auflachend faßte sie ihn bei der Hand, drückte sie ihm heftig und schleuderte sie dann von sich.

„Wie launig Du doch bist!" sagte die träge, schmachtende Eulalia.

„Aber," flüsterte die verständige Mary, „weißt Du auch gewiß, ob Nathanael solche Scherze liebt?"

Digitized by Google

„Wer kümmert sich darum?“ entgegnete Agathe, schauete aber doch noch einmal zurück.

Er hatte seine Hand blos wieder in die andere gefaltet, und seine Wangen errötheten ein wenig. In anderer Beziehung hätte die arme, wahnsinnig aufgeregte, leidenschaftliche junge Frau ihren Kopf eben so gut an einen Felsen zerschmettern können. Sie ward wieder still und empfand einen gewissen Grad von Furcht. Die Kniee zitterten ihr, als sie ihren Weg nach dem Gesellschaftszimmer weiter fortsetzte, und während der ganzen Zeit, wo sie hier auf dem Sopha lag und Mary um sie her beschäftigt war und von allen möglichen häuslichen Dingen schwatzte, sah Agathe wie in einer Vision das Antlitz ihres Gatten, so schön in seiner Strenge, so rein und redlich, während sie sich selbst so verzweifelt gottlos fühlte.

All' jene schwarzen Flecken, die in ihrer Seele sichtbar geworden — und sie wußte, daß sie schlimmer war als irgend Jemand sie kannte — schienen sich zu einer einzigen Wolke zu sammeln, bis sie vor ihrem eigenen Bilde erschrak. Denn neben demselben tauchte ein anderes auf — und was für eins! — Und dennoch hatte es eine Zeit gegeben, wo sie es für ein großes Opfer und eine große Herablassung

Digitized by Google

gehalten, daß sie Nathanael gestattet hatte, sie zu lieben. Jetzt —

Nein, sie wagte nicht, den Schrei ihres Herzens zu hören. Sie wagte nicht, etwas Anderes zu thun als ihn zu hassen, wie er ganz gewiß sie hassen mußte. Hätte er in dieser Minute vor ihr gestanden, so hätte sie dieses weiche Gefühl unterdrückt, die Thränen in ihren funkelnden Augen vertrocknen lassen und die vollkommenste Gleichgültigkeit geheuchelt. Er konnte, wenn er wollte, kalt sein wie Eis, stolz wie Lucifer. Sie war dasselbe. Sie wollte ihn nicht einmal das ahnen lassen, was, wie der Jammer dieses Tages ihr gezeigt, in ihrem Herzen lebte — Etwas, wogegen die angenehme kleine Eitelkeit, angebetet zu werden, das Begnügen mit einem anspruchslosen Wohlgefallen, den in ein loderndes Feuer fallenden Strohhalmen glich — Etwas, was sie Zorn und Haß zu nennen suchte, was aber in der That der Rachengel „Liebe" war.

Es schien eine Ewigkeit zu vergehen, ehe Nathanael zu den Damen herauf in das Gesellschaftszimmer kam. Als es geschah, war er von seinem Vater begleitet, der sich auf seinen Arm stützte. Der alte Herr schien angegriffen zu sein, als ob sie viel gesprochen hätten, schien aber seinen Sohn, der sonst

Digitized by Google

durchaus nicht sein Liebling gewesen, mit ungewöhnlich zärtlichem Ausdrucke zu betrachten.

Warum that er das? Warum gewann Nathanael früher oder später Jedermanns Zuneigung? Und wie konnte er seinem Vater diese ehrerbietige Aufmerksamkeit und seinen Schwestern diese heitere Freundlichkeit beweisen, während sie dasaß, eifersüchtig auf jedes Wort und jeden Blick? Jedes Mal, wo er eine von diesen drei Personen anredete, war es Agathen, als wenn eine unsichtbare Hand sie zur Wuth peitschte.

Es ist seltsam und schrecklich, aber nichts destoweniger wahr, daß ein guter Mann, ein freundlicher Mann, ein edelgesinnter Mann zuweilen und ohne es zu wissen ein Weib beinahe zum Wahnsinn treiben, und die Ursache sein kann, daß es ihr zu Muthe ist, als ob eine Legion Teufel um die Herrschaft ihrer Seele kämpften, ihre Schwäche zu Thaten anstachelten, die nur die Qual erzeugt, und deren spätere Erinnerung, vor das wirkliche Ich tretend, eine Demüthigung zur Folge hat, welche die Unglückliche zu noch gräßlicherem Wahnsinne treibt.

Die Männer, das heißt die guten Männer, welche stärker und besser im Stande sind, zu handeln und zu ertragen, müssen in der Art und Weise, auf welche sie gegen Frauen handeln, sehr behutsam und

Digitized by Google

umsichtig zu Werke gehen. Kein Unrecht, wie groß es auch sei, welches der schwächere Theil dem stärkern zugefügt, kann gleiche Vergeltung verdienen, und dem Gesetze gemäß, daß, je zarter die geistige und physische Organisation, desto empfindlicher auch die Fähigkeit des Leidens ist, kann kein Mann, sei er auch noch so weise und weichherzig, die Tiefe der Seelenqualen eines Weibes richtig beurtheilen und würdigen.

Agathe erhob sich und ging allein in ein kleineres Zimmer, welches in das andere führte und große Aehnlichkeit mit ihrem eigenen Lieblingszimmer während ihrer Mädchentage hatte — dem Zimmer, wo sie einmal am Kamin gestanden und Nathanael hineingekommen war und ihr den ersten zitternden, durchschauernden Liebeskuß gegeben.

Sie stand jetzt ganz in derselben Haltung da. Erinnerte sie sich jenes Augenblickes? Träumte sie in diesem schattigen Winkel, in welchen einzelne Lichtblicke und Bruchstücke der Conversation aus dem andern Zimmer hereinfielen, von jenen alten Zeiten — alten Zeiten, obschon seitdem kaum drei Monate vergangen waren? Ja, sie träumte davon, und o! mit welchen widerstreitenden Empfindungen!

Und als sie einen Tritt hörte — ihr Gehör war jetzt ein sehr leises — drehete sie sich um und

Digitized by Google

gedachte sie, ihren Geliebten zu sehen, der doch so wenig geliebt ward? Ach, ohne die Augen emporzuheben, fühlte sie, daß die Nähe nicht mehr die ihres schüchternen jungen Anbeters war, sondern ihres Gatten.

Nathanael trat ein, und zum ersten Male seit jener furchtbaren Minute, wo sie ihn verließ, waren der Gatte und die Gattin allein. Nicht ganz — denn er hatte die Thür weit offen gelassen — mit Absicht, dachte sie.

Sie sah, wie Mary mit ihrem Vater Schach spielte, und wie Eulalia auf dem Sopha zurückgelehnt saß, und dann und wann mit müssiger Neugier in das kleine Zimmer lugte.

Es war beleidigend. Warum, wenn er kam, um versöhnende Worte zu sprechen, ließ er seine ganze Familie einen Blick in die Geheimnisse thun, welche zwischen zwei Personen, aus welchen die Ehe eine gemacht hat, streng heilig sein müssen? Wenn er nur die Thür geschlossen hätte! Oder wenn sie es hätte thun und ihm dann um den Hals oder auch zu seinen Füßen weinen können, denn dieser wahnsinnige Wunsch erfüllte sie einen Augenblick lang — sie war bereit, Alles zu thun, um Verzeihung und Frieden von ihm zu erlangen.

„Agathe, hast Du jetzt Zeit?“ fragte er.

Wie hätte sie träumen können, einen solchen Ton durch einen Thränenstrom beantworten zu wollen, oder einen Hals zu umschlingen, der sich mit so marmornem Stolze emporrichtete. Es war unmöglich!

„Ich habe Zeit, Mr. Harper," entgegnete sie.

In einer solchen Krisis und zwischen zwei solchen Charakteren kann das Schicksal eines ganzen Lebens von dem ersten Worte abhängen. Das erste Wort war gesprochen und beantwortet.

Agathe wendete sich wieder nach dem Feuer herum, und ihr Gatte trat in den Schatten.

Entweder war es Einbildung oder die Wirkung einer natürlichen Berührung. Das eine Gesicht schien zu flammen, das andere dunkler zu werden — plötzlich, hoffnungslos — wie wenn der letzte Schimmer Licht von einer Wand hinweg schwindet.

„Kannst Du einige Augenblicke mit mir sprechen?"

„Ja wohl. Soll es hier geschehen?"

„Ich glaube."

Agathe setzte sich, strich ihr Kleid glatt und hielt ihre gefalteten Hände fest auf die Kniee, damit er nicht sehen sollte, wie sie zitterten.

Nathanael hob wieder an. Sein Ton war sanft, obschon es ihm jetzt an jenem Wohlklange

Digitized by Google

fehlte, der sonst allen tiefen, langsamen Stimmen eigen zu sein pflegt und sich in der seinigen ganz besonders merkbar machte.

„Ich glaube," sagte er, — „obschon durchaus Nichts gegen Deinen Willen entschieden werden soll, daß in Anbetracht aller Dinge es am besten sein wird, wenn wir unser Verweilen im Hause meines Vaters so viel als möglich abkürzen."

„Ja, ja," antwortete sie nach einer langen Pause und kaum hörbar.

„Ich ritt deßhalb diesen Nachmittag nach Kingcombe und hörte, daß wir das Haus nächsten Sonnabend beziehen können. Heute ist Donnerstag —"

„Wirklich? Ach ja, ganz richtig! Ich bitte um Entschuldigung. Sprich weiter."

„Wenn es Dir angenehm und passend ist, so glaube ich, es wird am besten sein, wenn wir die Sache so arrangiren. Ich habe meinem Vater schon gesagt, daß wir nächsten Sonnabend sein Haus verlassen werden. Bist Du damit einverstanden?"

„Vollkommen."

„Nun, dann ist die Sache abgemacht. Nächsten Sonnabend Abend ziehen wir ein und sind dann daheim."

Daheim! Ihr erstes Daheim! Was für ein Daheim war es! Besser glaubte sie, wäre es, wenn

er sie verstieße, oder sie sich von ihm losrisse und weit, weit hinwegzöge — lieber eine offene Trennung als die Heuchelei eines solchen Beisammenseins!

„Daheim!“ rief sie. „Das ist es nicht — wir ziehen in kein Daheim.“

„Nun, dann in ein Haus — nenn' es wie Du willst. In Dein Haus, von welchem wir blos sagen wollen, es sei mein. Deine Bequemlichkeit“ — er stockte ein wenig — „muß stets die erste Rücksicht Deines Gatten sein.“

„Meines Gatten,“ wiederholte sie fast kreischend, und die alte Anwandlung von grimmigem Gelächter bemächtigte sich ihrer wieder.

In diesem Augenblicke sah man Eulalien's neugierige Augen sich dem kleinen Zimmer zuwenden. Nathanael stellte sich aber so, daß seine Gattin gedeckt ward.

„Still, still!“ sagte er bekümmert, ja fast mit einem Grade von Mitleid, „still, Agathe, wir sind vermählt. Zwischen uns Beiden muß unter allen Umständen Ehre und Schweigen herrschen.“

Der Ton und die Geberde, womit er dies sagte, waren so feierlich und so frei von Bitterkeit oder Zorn, daß Agathens Zorn dadurch zum Schweigen gebracht ward. Sie empfand eine gewisse Scheu, wie vor dem Anblicke des Angesichts eines Todten,

Digitized by Google

dem im Leben bitteres Unrecht geschehen, der sich aber jetzt blos durch die Hoffnungslosigkeit seines stummen fortwährenden Lächelns rächt.

Sie stand daher unbeweglich da und stierte in das Feuer, und zupfte mit zitternden Fingern an ihrem Gürtelbande. Eulalia konnte immerhin neugierige Blicke herüberwerfen.

„Es war auch noch Etwas," hob Nathanael wieder an, „was ich Dir zu sagen wünschte, ehe ich es der übrigen Familie sage. Ich habe morgen Geschäfte in Weymouth, und — wenn —"

„Nun? Ich höre."

„Wenn — wenn ich heute Abend hinüberritte —"

„Thue es."

Es war ein leises, rasches Wort — eine bloße Bewegung der Lippen — und doch war es ein Ausspruch des Schicksals.

Ohne weiter Etwas zu sagen, ging Nathanael langsam zurück in das Gesellschaftszimmer, und Agathe setzte sich allein am Kamine nieder.

Sie hörte, wie die Andern plauderten — sich beschwerten — sie hörte auch ein oder zwei Mal den lockenden, überredenden Ruf „Agathe!" aber sie rührte sich nicht.

Dann ward auf einmal hastig in die Klingel

gerissen, und der alte Squire befahl in verdrießlichem Tone, Mr. Locke Harper's Pferd vorzuführen, und behauptete dabei, es sei eine schöne Nacht und der Mond müsse schon aufgegangen sein.

Dann öffnete und schloß sich die Thür des Gesellschaftszimmers.

Nein — er war nicht fort — nicht ohne ihr Lebewohl zu sagen. Ganz gewiß setzte er die Rücksicht gegen seine Gattin nicht so weit aus den Augen. Sie hörte, wie draußen sein Tritt die Treppe heraufkam, langsam und an jeder Stufe pausirend. Sie schlich sich leise an die entferntere Thür — hinter den Vorhang — und horchte.

„Agathe! Wo ist sie denn hin?" fragte Mary, indem sie nachlässig in das dunkle Zimmer schauete.

„O, die ist natürlich mit ihrem Manne hinaufgegangen!" bemerkte Eulalia. „Bedenke, daß sie von einander Abschied zu nehmen, sich zu küssen und eine Menge Thränen zu vergießen haben. Ich wundere mich, daß sie nicht darauf bestand, mitzureiten und um Mitternacht zurückzukehren, wie Nathanael wahrscheinlich thun wird. Was soll aus diesen übertriebenen zärtlichen Eheleuten nur noch werden!"

Agathe drückte die Hände krampfhaft an die Wand. Es war ihr fast zu Muthe, als hätte sie Eulalien das Herz ausreißen können — wenn sie

Digitized by Google

nämlich ein solches hatte — während in ihrer eigenen Brust mit aller Kraft thätig, zum Heldenmuth eben so bereit wie zur Liebe und Wuth — zu jeder edlen wie zu jeder verbrecherischen That — die Quelle aller Thaten ihres Geschlechtes lebte — jene Triebfeder des ganzen Frauenlebens — das verhängnißvolle Frauenherz.

Sie wartete, bis sie Nathanael die Treppe herunterkommen hörte, und dann, als er in das Gesellschaftszimmer zu seinen Schwestern ging, schlüpfte sie durch die kleine mit einem Vorhange versehene Thür hinaus in die Halle.

Hier blieb sie, bis die Uebrigen kamen. Die Schwestern gaben Nathanael das Geleit, und der alte Squire folgte ebenfalls, um zu sehen, ob sein Sohn auch das beste und zuverlässigste Pferd für einen Nachtritt bekäme.

Dieser Ritt war übrigens, wie er ziemlich spitz bemerkte, ein durchaus unzeitiger, und ward nur dadurch entschuldigt, daß er im besondern Interesse Anna's Valery unternommen ward.

„Agathe — wo hat Agathe sich denn versteckt?" sagte Mary. „Sie sollte ihren Gatten keine Minute warten lassen."

„Das thut sie auch nicht," sagte die kleine Gestalt, indem sie weiß gekleidet aus einem Winkel der

Halle hervortrat und wie ein Geist im Mondscheine dastand. „Gute Nacht — gute Nacht.“

Sie warf ihm gewissermaßen ihre Hand zugleich mit denen der andern zu — sie warf sie — gab sie nicht.

Nathanael nahm die Hand, sagte aber nicht gute Nacht. Er sprach überhaupt gar nicht.

„Nun, wollt Ihr einander denn nicht umarmen, wie man es auf dem Theater sieht? Laßt Euch durch Mary und mich nicht stören,“ sagte Eulalia, und trat mit ihrer Schwester ein wenig von dem jungen Paare zurück.

Mr. Harper neigte sich kalt über die im Schatten ihres üppigen Haares verborgene Stirn seiner Gattin.

„Nein, nein; nicht das!“ flüsterte Agathe, vor seiner Berührung zurückbebend. „Das niemals wieder!“

Er öffnete die Thür der Halle — sagte weder Vater noch Schwestern Lebewohl, schwang sich auf sein Pferd und verschwand.

„Agathe, Agathe, wo willst Du denn hin?“ rief Eulalia. „Er ist ja schon ein ganzes Stück die Straße hinab. Komm' herein! Wird es Dir denn gar so schwer, ein paar Stunden allein zu sein?“

„O nein! o nein!“ antwortete Agathe, und

Digitized by Google

kehrte mit ihren Schwägerinnen in das Gesellschaftszimmer zurück.

Allein! Dieses Wort, gegen welches sie protestirt, tauchte empor wie ein Geist — überall — im ganzen Hause. Alle Zimmer kamen ihr vor wie leer und fremd.

Rasch und eifrig schwatzten die Misses Harper, und dennoch war Alles rings umher todtenstill. Es herrschte jenes Schweigen, welches wir in einem Hause fühlen, aus welchem eine Stimme und ein Schritt gegangen ist, den Niemand vermißt als wir, und den wir vermissen wie wir das Tageslicht oder die Sonne vermissen würden.

Als Alles ruhig war und Agathe in ihrem Zimmer saß — Nichts erwartend, denn sie wußte, daß er nicht kommen würde — aber immer noch sitzend, während ihr Haar um sie herumfiel und ihre Augen feucht sich auf den Spiegel hefteten, um in diesem Gesellschaft zu suchen, während sie zugleich sich fast zu fürchten anfing, als ob es ein fremder Gegenstand wäre, auf den sie blickte, dann erst herrschte wirkliches, absolutes Schweigen — dann war sie in der That allein.

Fünftes Kapitel.

Nathanael kam nicht bis Mitternacht nach Hause, wie seine Gattin ohnehin schon überzeugt war, obschon sie in Folge der eitlen Hoffnung, welche Eulaliens Worte in ihr erweckt, am Fenster saß, bis die Sterne in der Morgendämmerung erblichen.

Gegen Mittag — es dauerte lange, ehe er kam, und jede Stunde schien ein Tag zu sein — fand Mr. Dugdale sich mit einem Auftrage ein, den er in Folge eines ganz besondern glücklichen Zufalls ein Mal nicht vergessen hatte auszurichten, nämlich daß Nathanael von Weymouth nach Kingcombe zurückgekehrt sei und dort warte.

Nur mit Mühe nahm Agathe aus den weitern Worten ab, daß sie, dem Wunsche ihres Gatten zufolge, Mr. Dugdale auf seinem Rückwege begleiten solle.

Digitized by Google

„Ich gehe nicht mit," sagte sie.

„So ist's recht. Ich thäte es auch nicht," sagte Eulalia mit eben nicht dem gutmüthigsten Gelächter. „Ich würde mich nicht wegholen lassen wie ein Schulmädchen. Nathanael mag nur selbst kommen und Dich holen. Wie unhöflich er ist!"

„Eulalie!" rief Agathe, „Du vergissest, daß Du von Deinem Bruder und meinem Gatten sprichst! In fünf Minuten werde ich bereit sein, Mr. Dugdale."

Duke hob seine sanften, aber Alles beobachtenden Augen auf und lächelte.

„So ist es recht," sagte er. „Komm' nur mit, mein Kind."

Noch nie hatte er so freundlich zu ihr gesprochen. Es war, als wenn er ihre Gemüthsunruhe errieth. Ihr Zorn schwand hinweg — sie war nahe daran, in Thränen auszubrechen. Nach einer kleinen Weile ergriff sie den Arm des guten Mannes — obschon Eulalie ihr in ziemlich spitzen Worten bemerklich machte, daß dies in Kingcombe nicht Mode sei — und ging mit ihm fort, um mit ihrem Gatten zusammenzutreffen.

Marmaduke sprach nur wenig. In nachdenklicher Stimmung schritt er gemächlich entlang und überließ es seiner jungen Schwägerin, seinem Bei-

Digitized by Google

spiele zu folgen. Ein oder zwei Mal fühlte sie, wie er einen verstohlenen freundväterlichen Blick auf sie warf, und hörte ihn die Worte murmeln, mit welchen er gewöhnlich jede geistige Schwierigkeit abfertigte:

„Ja, ja; wir wissen Nichts! Niemand weiß Etwas. Mit der Zeit aber wird Alles klar."

An den ersten Häusern der Stadt sah sie Nathanael, der ihnen, wie es schien, entgegen kam. Er war noch weit entfernt. Ihr Herz hüpfte bei dem ersten Anblicke der langen schlanken Gestalt und des blonden Haares; als er aber näher kam, marschirte sie mit festem Schritt. Ihre Augen senkten sich und ihr Mund kniff sich zusammen.

Er kam heran, reichte ihr schweigend seinen Arm und sie nahm denselben eben so schweigend.

Mr. Dugdale und Nathanael begannen sofort mit einander zu sprechen, und Agathe brauchte daher weiter Nichts zu thun als ihren Weg fortzusetzen und zu überlegen, wo sie war und welches Benehmen sie einzuhalten hätte.

Vor allen Dingen versuchte sie diese abwechselnden Stürme des Zornes und Windstillen der Verzweiflung zu unterdrücken und sich nicht zu benehmen wie ein gereiztes Kind, sondern wie ein vernünftiges Weib — wie ein Weib, welches im Grunde genommen vielleicht schwer gekränkt worden.

Digitized by Google

Zuweilen versuchte sie, dies zu erwägen — sich, was alle Mal so schwer ist, die anfängliche Ursache des Zwistes, die kleine Wolke, welche diesen Sturm herbeigeführt, in's Gedächtniß zurückzurufen — aber Alles war wie ein unentwirrbares Labyrinth.

Es dauerte nicht lange, so verkündete ihr Nathanael's Schweigen, daß sie mit ihm allein war. Mr. Dugdale hatte sich entfernt und man sah ihn nur eben noch, wie er sich unter eine Gruppe Marktpolitiker mischte. Arm in Arm schritten die beiden Eheleute durch die Gasse. Agathe zog ihren Schleier herunter und faßte den Arm ihres Gatten fester — er war ihr Gatte und vor den Augen der Welt wollte sie ihre Ehre aufrecht erhalten.

Sie fühlte, wie viele neugierige Augen sie von den Fenstern der Häuser aus beobachteten — wie viele klatschsüchtige Zungen über das Aussehen und Benehmen Mr. Locke Harper's und seiner jungen Frau ihre Bemerkungen machen würden.

„Wollen wir jetzt das Haus ansehen oder willst Du lieber erst meiner Schwester einen Besuch machen?" fragte Nathanael.

„Nein, wir wollen sogleich hingehen," entgegnete Agathe.

Ruhig — mechanisch — besahen die beiden jungen Eheleute ihre künftige Heimath, die zum

Beziehen beinahe fertig war. Es war jetzt kein armseliger Aufenthalt, denn Mr. Wilson's Ausstattung war durch verschiedene Dinge der Bequemlichkeit und des Luxus vermehrt worden. Agathe bewegte sich blos umher und versuchte ihre Stellung in den Augen der Arbeitsleute zu behaupten, welche sie in dem Hause herumführten, und blieb eine Minute stehen, um freundlich mit der Magd zu sprechen, die schon hier installirt war, und welche, indem sie ein Dutzend ehrerbietige Knixe machte, bemerkte, sie sei die Tochter von Master Nathanael's Amme.

Alles schien wie von unsichtbaren Händen für Mistreß Harper's Bequemlichkeit eingerichtet zu sein.

Sie fragte aber nicht darnach, ja dachte nicht einmal daran, wer der Urheber von all' Diesem sei. Sie konnte nicht glauben, daß sie sich hier in ihrer Häuslichkeit befände — in ihrer Häuslichkeit als Hausfrau — es war ihr, als ob sie jede Minute erwachen und sich als Agathe Bowen in ihrer alten Wohnung in Bedford Square erkennen und alles Andere sich in einen Traum auflösen würde.

„O, daß dem so wäre!" seufzte sie bei sich selbst, „o, daß ich niemals —"

Hier that sie sich Einhalt — daß sie niemals

Nathanael kennen gelernt, konnte sie doch nicht wünschen.

Sie verließen das Haus und gingen hinaus auf die Gasse, denn Stadt und Land flossen in dem winzigen Kingcombe in einander.

Mr. Harper schloß das Gartenpförtchen und blickte zurück auf das kleine Haus. Es zitterte ein unruhiger Schimmer in seinem Auge und seine Brust hob sich einige Augenblicke lang gewaltsam. Dann legte er mit strenger Beobachtung des äußern Anstandes den Arm seiner Gattin in den seinigen und sie gingen weiter.

Am Ende der Oststraße begegneten sie Harriet Dugdale — die Dugdale's schienen stets in Kingcombe umherzuwandern, um Eins das Andere zu suchen und dann und wann an ganz sonderbaren Ecken und Enden aufzutauchen.

„Da seid Ihr ja Beide! Ich suchte meinen Mann. Hat Jemand Duke gesehen? O, wo um's Himmels willen ist Duke denn hin? Er sagte, er würde in fünf Minuten wieder da sein — was bei ihm fünf Stunden bedeutet."

„Ich verließ ihn auf dem Markte."

„Das war vor einer Stunde. Seit dieser Zeit ist er zwei oder drei Mal zu Hause gewesen. Glaubt Ihr denn, er könne eine ganze Stunde ohne mich

Digitized by Google

existiren? Ha, da kommt er! Wartet — ich will ihn abfangen."

Er ward auch wirklich „abgefangen" und als Gefangener von seiner muntern Gattin herbeigeführt, die ihn nicht wieder losließ, damit er nicht etwa wieder entschlüpfen und sich in den geheimnißvollen Wahlmännergruppen verlieren möchte, welche sich in der Stadt herumtrieben.

„Harriet — nur einen Augenblick laß mich gehen! — ich komme sogleich wieder!"

„Nein, durchaus nicht. Anna hat sagen lassen, daß sie Dich sofort zu sprechen wünsche — Dich und Nathanael. Du gehst doch mit, Bruder?"

„Wohin?"

„Nach Thornhurst, um dort Mr. Trenchard und einige andere Leute zu treffen. Ihr müßt Euch sofort auf den Weg machen."

Nathanael warf einen Blick auf seine Gattin, welche seinen Arm losgelassen hatte — nicht in auffälliger Weise, aber doch als ob es ihr so willkommen wäre.

„Wie? Du willst doch nicht allein zurückbleiben, liebe Agathe?" rief Harriet lachend. „Ein so furchtbares Opfer verlangt Niemand. Glaubst Du, Anna werde Ehemänner ohne ihre Weiber einladen? Wir

Digitized by Google

gehen Alle zusammen — wenn Du nämlich damit einverstanden bist, Agathe."

„O ja, recht gern," entgegnete Agathe. Ihr war es ja vollkommen gleich, wohin sie ging und was sie that.

Somit machten alle Vier sich auf den Weg in einem jener unnachahmlichen Fuhrwerke, die man in dortiger Gegend „Hundekarren" nennt und die jede Möglichkeit zum Verunglücken zu bieten scheinen, entweder dadurch, daß man dem Pferde über den Kopf hinweg geschleudert wird, oder daß man unter die Räder geräth oder hintenüberpurzelt.

„Wo willst Du sitzen, liebe Agathe?" fragte Harriet. „Neben Deinem Manne, nicht wahr? Der meinige fährt."

Agathe antwortete dadurch, daß sie neben Mr. Dugdale auf den Bock hinaufsprang und dabei in scherzendem Tone meinte, Ehemänner seien so gut wie gar keine Gesellschaft. Die melancholische Anwandlung war vorüber und sie befand sich jetzt in der Stimmung eines Verzweifelnden.

Sie fuhren rasch entlang. Marmaduke war ein tollkühner Rosselenker. Zuweilen glaubte Agathe ganz gewiß, er werde sie umwerfen. Sie fragte aber wenig darnach. Sie befand sich in dem Zustande

von Aufregung, wo die äußerste Gefahr sie nur zum Lachen gereizt haben würde.

Als sie unter den drei Hügeln vorüberkamen und an dem alten, schweigsamen grauen Schlosse, durch dessen Spalten und Fensteröffnungen das Tageslicht hindurchschien, hinaufblickten, drehete sie sich herum und machte Harriet den Vorschlag, den grünen Abhang hinaufzuklettern und sich dann herunterzukollern.

„Wie, Kind!“ rief Duke Dugdale, indem er seine sanften, wohlwollenden Blicke auf das erröthende Gesicht an seiner Seite wendete. „Versuche das ja nicht, liebe Agathe. Wer einmal bergab rollt, kommt nicht eher zum Stillstand als bis er ganz herunter ist. Es ist in der Welt stets so.“

Agathe lachte noch lauter. Sie wünschte, daß ihr Gatte hören möchte, wie aufgeräumt sie wäre. Sie plauderte unaufhörlich mit Mr. Dugdale oder Harriet, und hielt sich sehr aufrecht und gerade, damit Nathanael, der hinter ihr saß, auch nicht einmal die Berührung ihrer Schulter fühlen möchte — sie, die bis jetzt so gleichgültig gegen Jedermann in ihren Zuneigungen und Abneigungen gewesen — sie hatte früher noch nie so seltsame Gemüthsbewegungen empfunden. Und doch lag in all' Diesem ein dämonischer Reiz. Es war als wenn Jemand

Digitized by Google

zum ersten Male erfährt, was Durst ist, und Feuer trinkt, weil er auf jeden Fall trinken muß.

Und bei all' ihrem Zorne schienen ihr Herz, ihr Kopf und ihre Sinne von einem Zauber umfangen zu sein, der ihr niemals auch nur einen Augenblick gestattete, aufzuhören, an ihren Gatten zu denken.

Jede Bewegung, die er machte, jedes Wort, welches er sprach, fühlte und hörte sie ganz deutlich.

Der Weg ward allmählig ein für Agathen unbekannter. Sie kamen durch einen Landstrich, der wildromantischer und eigenthümlicher war als irgend einer, den sie bis jetzt in Dorsetshire gesehen. Es war ein Weg, der durch mit Haidekraut bewachsene Höhen gebahnt war und von wo man die Aussicht auf tiefe, steile Thäler hatte, welche aussahen wie das Bett ausgetrockneter Seeen oder Buchten. Große Steine lagen hier und da auf dem wellenförmigen Boden, die Vegetation hörte fast ganz auf — selbst Schafe wurden rar, und so wie man auf ein höheres Terrain kam, wehte ein scharfer, salziger Seewind. Meilenweit war kein menschliches Wesen zu sehen.

„Hier ist das Thor. Ich will es öffnen. Nun kommen wir in Anna Valery's Besitzthum," sagte Harriet, indem sie von dem Wagen herab- und wieder hinaufsprang und sich über Nathanael's Zerstreutheit moquirte.

Digitized by Google

„Welch' eine Veränderung!“ rief Agathe. „Solche Bäume habe ich in Dorsetshire noch gar nicht gesehen.“

„Sie scheinen in der That ausdrücklich für Anna gewachsen zu sein. Ihr Großvater baute Thornhurst. Er wählte einen seltsamen öden Platz dazu, aber es ist etwas ganz Herrliches und Schönes geworden. Da, schau' nur!“

Die Straße mündete in eine halbrunde grüne Ebene, die fast auf künstliche Weise unter den Hügeln angelegt zu sein schien und ringsherum mit einem schützenden Bollwerk von Bäumen — Linden, Kastanien, Eichen — bepflanzt war, die immer höher und höher stiegen, bis endlich auf dem Gipfel der Höhen, wo der Seewind sie faßte, weiter Nichts mehr wuchs als die ewige Fichte. Am Rande dieses Halbkreises stand das Haus mit dieser grünen Ebene davor, während dahinter eine weite Fläche sich streckte, wo die Fluth, meilenweit in's Binnenland eindringend, seltsam geformte Seeen und breite Flüsse bildete, die jetzt in der Nachmittagssonne schimmerten.

„Anna muß stets in der Nähe des Meeres sein. Ich glaube nicht, daß sie auch nur hier wohnen bleiben würde, wenn sie nicht wüßte, daß sie den Kanal sehen kann, wenn sie diese Felsen ersteigt. Sie hat eine förmliche Oceanmanie.“

Digitized by Google

„Ich werde sie ihr ablernen. Ich brauche auch eine bequeme kleine Manie," sagte Agathe. „Wie wäre es, wenn ich meinen alten Groll gegen das Meer überwände und aus Haß in Liebe verfiele, oder aus Liebe wieder zurück in Haß — wie manche Leute thun."

„Was für ein komisches Geschöpf Du doch bist!" sagte Harriet.

„Ja, sehr komisch," entgegnete sie. „Wartet, bis das Pferd ruhig steht, dann will ich einen Sprung hinunter thun — gerade wie Jemand, der —"

„Halt, Agathe!" rief Nathanael, und sie fühlte, wie er sie beim Arme faßte. Es war das erste Mal, daß er sie berührte oder anredete, seitdem sie Kingcombe verlassen. „Spring' nicht hinab. Es ist nicht gerathen. Bleib' sitzen, bis ich Dich herunter hebe."

„Ich brauche Deine Hilfe nicht," sagte Agathe.

„Ich bitte um Entschuldigung," entgegnete er, „Du brauchst sie. Du bist an diese Art Wagen nicht gewöhnt."

„Tritt auf die Seite — ich will hinunter springen," rief sie, gereizt durch den Widerspruch, so unbedeutend er auch war, aber genug, um die Verschiedenheit der beiden Gemüther zu veranschaulichen. „Tritt auf die Seite," wiederholte sie, indem sie sich

vorwärts lehnte, mit funkelnden Augen, schwindlig und in so großer Verwirrung, daß sie in wirklicher Gefahr schwebte, — „wir wollen doch sehen, wer nachgiebt!“

„Ist das Dein Ernst?“ flüsterte Nathanael.

„Ja, mein völliger Ernst. Mach' Platz!“

„Das würde ich thun, wenn es sich um ein bloßes Spiel handelte; wenn ich aber mein Weib im Begriff sehe, eine Tollheit zu ihrem eigenen Nachtheile zu begehen, so thue ich ihr Einhalt — und zwar auf diese Weise.“

Sich auf den Wagentritt stellend, faßte er die kleine Gestalt in seine Arme — fest — seltsam fest. Ehe Agathe noch Widerstand leisten konnte, hatte er sie wohlbehalten herabgehoben und ließ sie dann frei.

Sie stand willenlos — erstaunt da. Was lag in diesem festen Willen, in diesem plötzlichen Ergreifen, daß sie darüber Etwas fühlte, wovon sie nicht wußte, ob es Zorn war?

Nein, Zorn war es nicht, obschon ihre Wangen glühten und ihre Brust sich hob. Wie kam es, daß, als Nathanael weiter auf das Haus zuging, seine Gattin ihm mit einem solchen Gemisch von Zuneigung und Widerwillen nachsah? Worin konnte die seltsame Gewalt liegen, die ihm den Vorrang vor ihr gab, die sie, ohne daß sie es wußte, das Ge-

Digitized by Google

heimniß lehrte, in deſſen Folge der Mann herrſcht und das Weib gehorcht?

Sehr nachdenklich — und ohne auf Harriet's lautes Gelächter über den „ausgezeichneten Spaß" zu lachen, ließ Agathe ſich von ihrer Schwägerin weiter führen.

„Na, Kind, mach' kein ſo ernſtes Geſicht, die Männer wollen einmal ihren Willen haben — beſonders Ehemänner. Der meine findet ſo wenig Gehorſam wie irgend einer, dann und wann aber, wenn es zur Sache kommt" — hier machte Harriet ein für ſie ganz erſtaunlich ernſtes Geſicht — „muß ich ihm doch nachgeben und finde dann in der Regel, daß er Recht hat."

Wie traf doch jedes Wort des einen glücklichen Weibes gleich einem Dolche das Herz des andern! Ein Schild war aber nicht vorhanden. Hier waren ſie in Anna Valery's Hauſe und mußten als heitere Gäſte erſcheinen, beſonders der neueſte Gaſt, die junge Frau.

Agathe verſuchte, und zwar mit Erfolg, ihre Rolle zu ſpielen — das Unglück ſchafft ſo vollendete Heuchler.

„Iſt das nicht ein großes Haus für ein lediges Frauenzimmer?" fragte Miſtreß Dugdale, als ſie mit Agathen die Treppe hinauf ging. „Und dennoch

Digitized by Google

weiß Anna es stets zu füllen, besonders im Sommer. Die Dutzende kranker Freunde, welche dann bei ihr verweilen, sollen durch die Seeluft curirt werden, und außerdem finden sich noch eine Menge junge Leute ein, die in den grünen Gängen den Garten hinab mit einander liebeln! Wenn aber keine Gesellschaft da ist, dann ist das Haus langweilig und schweigsam — wie jetzt."

Es war allerdings sehr schweigsam, obschon nicht in Folge der Verödung, welche oft über einem großen dünnbewohnten Hause brütet. Das Zimmer — Anna's Schlafzimmer — lag westlich und es fiel noch ein beträchtlicher Sonnenschein hinein. Einige verspätete Bienen summten um das offene Fenster herum, angelockt vielleicht durch den federigen Saamen der Waldrebe, welche schon längst aufgehört hatte zu blühen. Ein anderer Laut war nicht zu vernehmen. Viele schöne Kupferstiche aber, einige gemalte Portraits und mehrere weißschimmernde Statuetten schienen, so wie die Sonne sie traf, das Schweigen durch stumme Sprache zu unterbrechen.

„Wie gefällt es Dir hier, Agathe?" fragte Harriet. „Ein großer Contrast gegen unsere Zimmer. Ich kann nicht begreifen, was diese Bilder und Gypsfiguren nützen sollen — wo Kinder sind, sind sie alle Mal im Wege. Anna ist aber einmal eine

Digitized by Google

so ganz erpichte Freundin von niedlichen Dingen. Sie sagt, sie leisteten ihr Gesellschaft. Kein Wunder! Einer einsamen alten Jungfer muß zuweilen die Zeit sehr lang werden."

„Wirklich? Dann freu't sie sich um so mehr, ihre Gäste zu sehen," rief eine angenehme Stimme, während zugleich ein seidenartig raschelnder Schritt sich vernehmen ließ, der nach Agathens Meinung stets wie Tageslicht in ein dunkles Zimmer zu treten schien — und Miß Valery kam, ihre Gäste zu bewillkommnen.

Sie redete erst Agathen und dann Harriet an, welche für den Augenblick doch ein wenig verlegen geworden war. Es gehörte mehr als eine Kleinigkeit dazu, um den Gleichmuth der ehrlich und offen mit der Sprache herausgehenden Harriet Dugdale zu stören.

„Mein Himmel, Anna," rief sie, „wie leise Du gehst! Der Horcher an der Wand u. s. w., Du kennst das Sprüchwort! Du könntest aber an jeder Thür in Dorsetshire horchen und nie etwas Schlimmeres von Dir hören als ich so eben sagte."

„Ich danke Dir. Wenn ich ein gutes Attest brauche, so hole ich es mir ganz gewiß bei Harriet Dugdale," antwortete Anna lachend. „Und wie steht's

Digitized by Google

mit der kleinen Frau, die ich jetzt zum ersten Male in Thornhurst willkommen heiße?"

Mit diesen Worten legte sie, wie sie oft zu thun pflegte, ihre Hand auf die Schulter ihres Lieblings und begann mit den braunen Locken zu spielen.

„Hast Du Dich, seit ich Dich das letzte Mal sah, immer wohl und glücklich befunden?" setzte sie hinzu.

Die so einfache, von der innigsten Theilnahme eingegebene Frage schnitt Agathen in die Seele. Ach, wie viel hatte sich ereignet, seitdem sie in Schloß Corfe auf der steinernen Bank gesessen und mit Anna Valery die Aussicht betrachtet hatte! Wie wenig wußte Anna oder sonst Jemand, daß sie elend war — dem Wahnsinn nahe — daß sie sich und die ganze Welt haßte — daß sie an nichts Gutes, nichts Heiliges mehr glaubte — nicht einmal an die Person, welche jetzt zu ihr sprach! Die Worte, das Lächeln schienen die spöttische Heuchelei einer Person zu sein, welche sie überredet, zu heirathen, und die im Voraus das klägliche Ergebniß dieses übereilten Schrittes gekannt haben mußte. Dieser Gedanke verstockte ihr Herz selbst gegen Anna Valery.

Sie schlug ein gellendes Gelächter auf.

„Ob ich glücklich bin! Siehst Du denn das nicht? Du bist besser als sonst Jemand im Stande, Deine eigene Frage zu beantworten."

Digitized by Google

Und mit diesen Worten verließ sie das Zimmer.

Anna sah ihr nach, gedankenvoll, beinahe wehmüthig. Vielleicht war sie daran gewöhnt, daß ihre Lieblinge ihr entschlüpften und gleichgültig hinaustanzten in die lustige Welt. Sie machte keinen Versuch, Agathen zu folgen, sondern ging voran die Treppe hinab in das Gesellschaftszimmer.

„Mr. Trenchard," sagte sie, „erlauben Sie mir, Sie meiner Freundin Mistreß Locke Harper vorzustellen."

Indem Miß Valery dies sagte, schlüpfte ein zierlicher, kleiner, stutzerartiger ältlicher Herr unter den Händen Duke Dugdale's hinweg — den großen eifrigen Händen, die ihn im Eifer einer politischen Beweisführung fest gepackt hatten — und schien, wie seine rasche Verbeugung bewies, es sehr gern zu sehen, der jungen Frau, die so kürzlich erst in die Grafschaft gekommen, sein Kompliment machen zu können.

Mr. Trenchard besaß nämlich, abgesehen von der wunderbaren Macht seiner Candidatur, auch noch den Vorzug, daß er aus einer sehr alten Familie in Dorsetshire stammte. Dabei war er augenscheinlich ein Elegant — einer jener harmlosen Anbeter des ganzen weiblichen Geschlechts, auf welche der Einfluß

einer liebenswürdigen Frau sich noch im höchsten Alter geltend macht.

Agathe sah ihm auf den ersten Blick an, daß er sie bewunderte, und befand sich in jener stolzen, verzweifelten Stimmung, wo ein Weib bereit ist, die Aufmerksamkeiten oder Conversation irgend Jemandes festzuhalten, wäre dieser Jemand auch ein bejahrter Herr.

Sie war deßhalb sehr freundlich gegen Mr. Trenchard — ja fast bezaubernd — obschon sie selbst während der ersten zehn Minuten Nichts sah und hörte als ein schwarzes Ding mit weißem Haar, welches ihr von den Schönheiten von Dorsetshire vorschwatzte.

Deutlicher als irgend Etwas, was er sagte, hörte sie, was unter der Gruppe am andern Ende des Zimmers vorging — besonders die Stimme ihres Gatten — so ruhig und tief, alle Mal einen Ton tiefer als irgend eine andere Stimme, und durch die übrigen hindurchdringend wie ein musikalischer Ton. Und sie fand bald, daß Anna ihm ebenfalls zuhörte — sie that dies aber ja stets.

Mr. Trenchard folgte der Richtung, welche die Augen der beiden Damen nahmen, und machte dies

in sinnreicher Weise sofort zum Gegenstande seines Gesprächs.

„Ich versichere Ihnen, Mistreß Harper, es ist eine Freude für die ganze Umgegend, daß Ihr Herr Gemahl aus Amerika zurückgekehrt ist. Ich entsinne mich seiner, als er noch ein pures Kind war und sein Onkel ein junger Mann. Und in der That, er hat sowohl in Bezug auf Gesichtszüge als Stimme große Aehnlichkeit mit diesem. Während er so dort steht und spricht, könnte ich mir fast einbilden, es sei Mr. Locke Harper."

„Mr. Locke Harper," wiederholte Agathe. „War das der Name, welchen Onkel Brian führte?"

„Ja, ausgenommen daß es bevorrechtete Personen gab, welche ihn Brian nannten. Es waren aber nur Wenige. Er hatte nicht das Glück oder das Unglück, tausend und einen intime Freunde zu besitzen. Dennoch achteten ihn Alle und gedenken seiner immer noch. Es wird eine wahre Genugthuung für uns sein, wieder einen Mr. Locke Harper im Lande zu haben. In der That, die Aehnlichkeit ist frappant. Bemerken Sie dieselbe nicht, Miß Valery?"

„Eine allgemeine Aehnlichkeit herrscht in der ganzen Familie Harper."

Digitized by Google

„Mit Ausnahme des ältesten Sohnes, obschon ich selbst mit diesem eine Aehnlichkeit aufzufinden im Stande bin" — und er verneigte sich gegen Mistreß Dugdale. „Dies erinnert mich, daß ich schon im Voraus wußte, daß ich wahrscheinlich das Vergnügen haben würde, Mistreß Harper in Dorsetshire zu begegnen. Vor nur zwei Tagen sprach ich Major Frederik Harper in Paris."

„Ist Major Harper in Paris?" rief Agathe begierig, angezogen durch den Namen, der den täglichen Interessen ihres Lebens so schnell entschwunden war, daß er für sie schon einen völlig fremdartigen Klang gewonnen hatte. Er berührte sie jetzt wie ein tröstender Hauch alter Zeiten, wie Etwas, woran sie in dem weiten, öden Labyrinthe, das sie umgab, sich halten konnte. Ihr früherer Vormund schien wieder vor sie zu treten, mit all' seinen heitern, gutmüthigen Manieren; seinem Mitleid, als sie Waise geworden, seinem freundlichen Wesen, welches ihm stets treu geblieben — bis zum letzten Augenblicke.

Von Gefühlen bestürmt, welche ihrer Stimme einen förmlich zärtlichen Ausdruck gaben, rief sie:

„O, erzählen Sie mir von Major Harper!"

Dies Mal bemerkte sie nicht, daß bei der im Gange befindlichen politischen Discussion es Mr. Dugdale war, welcher das Wort führte, denn sein

Digitized by Google

Schwager hatte das Argument aufgegeben und war schweigsam geworden.

„Madame," entgegnete der Wahlcandidat mit einem Lächeln, vielleicht mit einem etwas allzubedeutsamen — „mit Vergnügen will ich Ihnen Alles erzählen, was ich weiß. Aus seinen begierigen Fragen in Bezug auf Sie und ob ich Ihnen schon in Dorsetshire begegnet wäre, errieth ich, daß er, ehe er Ihr Schwager ward, das Glück gehabt hatte, ein intimer Freund von Ihnen zu sein."

„Er war mein Vormund."

„Von dieser Thatsache hat er mir Nichts mitgetheilt. Allerdings hatten wir auch sehr wenig Zeit zur Conversation. Wir speis'ten blos mit einander und trennten uns fast unmittelbar darauf. Er schien sich mitten in einem Strudel von angenehmen Einladungen zu bewegen, wie dies mit Major Harper unabänderlich der Fall ist. Er ist ein herrlicher, liebenswürdiger Mann — und ein entschiedener Günstling aller Damen."

Agathe antwortete ziemlich kalt: „Ja." Ihre Aufmerksamkeit war andern Dingen zugewendet. Sie vermißte den Klang der Stimme ihres Gatten. Im nächsten Augenblicke aber hörte sie ihn hinter sich.

„Mr. Trenchard?"

Digitized by Google

„Was wünschen Sie, mein werther Herr? Wollen Sie sich vielleicht auch nach Ihrem Bruder erkundigen, den ich, wie ich eben Mistreß Harper erzählt, das Vergnügen hatte, in Paris zu treffen?"

„Ich hörte Sie eben davon sprechen. Wo und wie wohnte er denn?"

Agathe dachte im Stillen, es sei sonderbar, daß Nathanael eine solche Frage in Bezug auf seinen eigenen Bruder an eine dritte Person stelle. Sie freute sich, Miß Valery mit ächtem Takte bemerken zu hören, daß Major Harper in der Regel vergäße, seinen Freunden seine Adresse mitzutheilen.

„Er wohnte — jetzt besinne ich mich — in Nr. 102, Rue —, einer der schönsten und angenehmsten Straßen in Paris. Ich entsinne mich auch, daß er sagte, er müsse diese Wohnung auf drei Monate miethen, nach welcher Zeit er den Einsiedler spielen und sparen wolle. Es ist dies aber bei einem Manne von Major Harper's socialen Gewohnheiten etwas sehr Unwahrscheinliches."

„Ja, allerdings," sagte Agathe, weil Mr. Trenchard sie ansah und eine Antwort von ihr zu erwarten schien. Sie war sehr überrascht, dies von ihrem Schwager zu hören; noch mehr aber wunderte sie sich über das starre Schweigen, womit ihr Gatte diese Mittheilung anhörte.

Digitized by Google

„Ich glaube, Mistreß Harper," fuhr Mr. Trenchard fort, „wir können mit Sicherheit behaupten, er werde diesem Vorsatze nicht treu bleiben. Es ist eine bloße Anwandlung von Misanthropie nach ein wenig allzuflottem Leben. Einem so angenehmen Manne wie Frederik Harper muß man es zu Gute halten, wenn er seinen Entschlüssen nicht alle Mal treu bleibt."

„Allerdings," sagte Anna Valery mit jener seltenen Sanftheit, welche die Männer veranlaßt, einer Frau Gehör zu schenken, selbst wenn sie „predigt". „Es ist eine schwere Prüfung für einen mit so vielen Gaben ausgestatteten Mann wie Major Harper, in den Strudel der Welt geschleudert zu werden. Ein Mann, den alle Männer gern haben und den nicht wenig Frauen geneigt sind zu lieben, hat in diesem Falle eine so schwere Probe durchzumachen, daß, wenn er dieselbe glücklich besteht, er als einer der größten Helden auf Erden betrachtet werden muß. Fällt er" — und Anna senkte ihre Stimme so tief, daß Agathe kaum hören konnte, obschon sie fühlte, daß Nathanael es hörte — „fällt er, so müssen wir durch all' sein Unrecht hindurch die Versuchung deutlich erkennen."

Es war dies eine neue Theorie, und zwar eine solche, wie Agathe sie von den Lippen eines so streng

moralischen Wesens, wie sie sich Miß Valery gemalt, am wenigsten zu hören erwartet hätte. Sie sagte dies, indem sie mit ihrer gewöhnlichen Geradheit hinzufügte:

„Ich glaubte immer, Du fändest an Major Harper kein sonderliches Wohlgefallen."

„Wir sind aber mit einander aufgewachsen. Doch still, liebes Kind, Dein Gatte spricht."

Er sagte mit ganz veränderten Ausdrucke Etwas von seinem „Bruder Frederik". Nach dieser Erwähnung aber schwand Major Harper's Name aus der Conversation eben so hinweg wie aus Agathens Gedächtnisse.

Es ist dies das leider nicht seltene Schicksal solcher Major Harpers der Gesellschaft — es sind Meteore, an die man blos denkt, so lange sie leuchten, und die man vergißt, sobald sie ausgebrannt sind.

Mittlerweile waren die zwei oder drei zufälligen Besucher — wohlhabende, gebildete Landwirthe und Anna's Pächter, wie Mistreß Dugdale flüsterte — verschwunden und Mr. Trenchard war der einzige Fremde, der noch im Gesellschaftszimmer zurückblieb.

Miß Valery machte mit bemerkenswerth einfacher Anmuth die Honneurs ihres Hauses.

Digitized by Google

„Ich gebe keine großartigen Tafelgesellschaften," sagte sie lächelnd zu Mr. Trenchard. „Es ist eine Grille von mir, niemals zu begreifen, was es nützen kann, wenn Freunde blos zusammen kommen, um zu essen und zu trinken, ihnen mehr und kostbarere Gerichte vorzusetzen als gebräuchlich oder nothwendig ist. Wenn Sie aber dableiben und mit mir und mit diesen meinen Leuten speisen wollen, wie es auf dem Lande gebräuchlich ist, obschon Sie zehn Jahre in London gewohnt haben —"

„Aber Dorset und die löblichen Gebräuche von Dorset habe ich doch nicht vergessen," sagte der alte Herr, indem er sich über die Hand der Wirthin neigte. Dann Anna's Winke gehorchend, bot er Agathen seinen Arm, um sie zur Tafel zu führen — der unschuldigen, vom Tageslichte erhellten Tafel, während ächte Theerosen zum Fenster hereinschauten und ein energisches Herbstrothkehlchen seine gute Nacht sang, ehe die Sonne unterging.

Agathe hätte fröhlich und heiter sein können — sie war noch so jung und die Last auf ihrem Herzen war die erste, welche jemals darauf gefallen war. Dann und wann mühte sie sich, dieselbe zu vergessen — es gelang ihr auch beinahe, aber bei dem ersten Blicke auf das Gesicht ihres Gatten, beim ersten Tone seiner Stimme kehrte die Last zurück.

Sie stellte sich aber heiterer und ausgelassener als je, damit Niemand errathen sollte, daß sie sich so überaus elend fühlte.

Nach Tische eilte sie, weil sie Anna's Augen fürchtete, mit Harriet Dugdale fort in den Garten, schüttelte ihr Haar zurück und sog förmlich keuchend den kalten Abendwind ein, damit er ihrem Hirn Ruhe und Klarheit bringen möchte. Selbst jetzt noch war es ihr, als träume sie.

Als sie in das Gesellschaftszimmer zurückkehrte, fand sie die Lichter in demselben angezündet. Mr. Trenchard hörte geduldig an, was Marmaduke Dugdale ihm vorschwatzte, und in einiger Entfernung davon saß Nathanael im Gespräch mit Miß Valery.

Anna lehnte sich in einen Armstuhl zurück, und der voll auf ihr Antlitz fallende Schein zeigte, wie bleich und abgezehrt es war. Auch ihre Stimme klang matt, während Agathe die Worte erhaschte:

„In zwei Monaten, glaubst Du? Das ist sehr lange."

„Eher kann es nicht sein, wie Marmaduke sagt. Ich traf ihn am Bord des Schiffes in Weymouth und er theilte mir dieses unschuldige kleine Manöver mit."

Digitized by Google

„Aber Du wirst es doch —"

„Onkel Brian nicht sagen, nicht wahr? Ganz gewiß nicht. Dennoch aber glaube ich, es würde ihm sehr wohlthun, wenn er wüßte, wie sehr Marmaduke und alle seine Freunde hier sich für ihn interessiren. Wahrscheinlich glaubt er es aber nicht — nach meiner Ansicht hat er es nie geglaubt."

Anna schwieg.

„Er pflegte zu sagen," fuhr Nathanael fort — er saß so, daß er seine Gattin nicht sehen konnte, und hörte auch dieses Mal nicht ihren leisen Tritt auf dem Teppich — „Onkel Brian pflegte zu sagen, es sei am weisesten, weder zu lieben, noch Liebe zu bedürfen. Ich denke anders. Es ist ein grausames, das Herz verstockendes und verbitterndes Bewußtsein für einen Mann, zu wissen, daß ihn Niemand liebt."

„Liebe — Liebe! habt Ihr zwei klugen Köpfe über diese Thorheit mit einander verhandelt? Kann ich die Ehre haben, das Nähere zu hören?" fragte Agathe sich nähernd.

„Wenn Anna darüber sprechen will — ich bin fertig," sagte Nathanael, indem er Agathen seinen Stuhl einräumte und sich langsam nach dem andern Zimmer hinwegbewegte.

Digitized by Google

Und auf diese Weise wich er ihr fortwährend aus und entging dadurch der Möglichkeit, verwundet oder geheilt zu werden.

Agathe war außer sich. Mit all' ihrer Macht stürzte sie sich in die Conversation mit Mr. Trenchard, und versuchte das Verbum kokettiren — ihrem unschuldigen Gemüthe bis jetzt ein Geheimniß — zu conjugiren.

Sie wünschte sich schön hassenswerth — bezaubernd ruchlos zu machen, oder vielmehr, sie fragte nicht darnach, wozu sie sich machte, dafern es ihr nur gelang, ihn — der jetzt in ihren Gedanken zu der Namenlosigkeit herabgesunken war, welche beweis't, daß dieser eine Name die ganze Welt erfüllt — von der Gebirgshöhe unerschütterlicher Ruhe herabzuziehen, Reue in ihm zu entzünden und ihn zur Eifersucht aufzurütteln. Zu Allem war sie fähig, dafern er nur nicht mehr vor ihr stand wie ein ruhig-heiteres Alpengebirg, welches durch nichts Menschliches gestört werden kann und auf dessen Stirn — wie sie in all' ihrem Wahnsinn nur zu deutlich sah — stets ein so himmlisches Licht strahlte — eine Reinheit „von Gott gegeben", wie sein Name.

Wie sein Name, der ihr früher so zuwider gewesen, jetzt aber eine so seltene Schönheit gewann.

Digitized by Google

Sie hatte kürzlich in einem Register biblischer Namen nachgesehen, was er bedeutete, und oft in der vorigen Nacht hatte sie bei sich selbst gesagt und es in die Finsterniß hinausgeweint, bis die weichen hebräischen Vokale musikalischen Wohlklang gewannen und die heilige hebräische Bedeutung göttlich ward — Nathanael — Nathanael — der von Gott Gegebene. War es nicht in der That möglich, daß ihr ein Gatte von Gott gegeben worden, um sie auf den rechten Weg zu führen und sie zu einer ächten edeln Frau zu machen — wozu ein Weib stets gemacht wird, wenn sie einen edeln Mann liebt und von ihm wieder geliebt wird?

Doch dies waren heilige Nachtgedanken, welche vor dem Tageslichte verschwanden, oder blos bruchstückweise zurückkehrten und die sie umgebende Leere durchzuckten.

Und immer noch plauderte sie mit dem glücklichen Mr. Trenchard und machte sich angenehmer als sie jemals für möglich gehalten.

Der alte Stutzer war ganz bezaubert, und selbst Mr. Dugdale blickte von seinen Wahlpapieren auf, um seine schöne Schwägerin mit ungeheuchelter Bewunderung zu betrachten, während er dann und wann seiner Gattin zunickte, wie um zu sehen, was

Digitized by Google

sie von diesem neuen Lichte dächte, welches plötzlich in ihrer ländlichen Hemisphäre aufgegangen war.

Mistreß Dugdale that ein paar Mal, als wäre sie nicht wenig eifersüchtig, bis ihr Gatte mit seinem unbeschreiblich sanften Lächeln, der Art und Weise, wie er sie mit seiner großen Hand auf's Knie pochte, und dem ganz unaussprechlichen Tone seines „na, na, Weibchen" die Sache wieder in's rechte Geleis brachte und sich wieder in seine Politik versenkte.

Während dieser ganzen Zeit saß Anna Valery in ihrem Lehnstuhl, sprach wenig und blickte von einem ihrer Gäste zum andern mit unruhigem und doch gedankenvollem Auge, welches auf die sie umgebenden Dinge kaum achtete, denn ihr geistiger Blick schweifte in weite Ferne — wohin?

Und Marmaduke fuhr fort in seinen menschenfreundlichen Plänen, Dorsetshire und die Welt zu verbessern, und seine Harriet hatte auch ihre Träume — vielleicht in Bezug auf die Vortheile, welche der Einfluß eines Parlamentsmitglieds in der Zukunft „den Kindern" verschaffen könnte, und das junge Ehepaar klammerte sich in dem Strudel seines Elends noch an Hoffnung, Jugend und Leben — von welchem Wege sie bis jetzt so wenig zurückgelegt und von welchem noch so viel vor ihnen lag.

Digitized by Google

Niemand dachte an sie, welche beiseite saß und lächelnd Alle anschauete, für welche aber die sie umgebenden Personen und Dinge mit jedem Tage nebelhafter wurden, und welche hinwegwelkte, selbst während sie lächelte.

Ende des dritten Bandes.

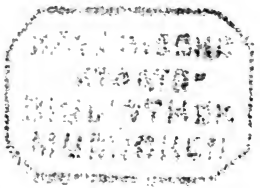

Digitized by Google

Druck von C. Roeßler in Grimma.

Digitized by Google

Digitized by Google